

A N U A R I O

Anuario Estadístico 2021-2022



Instituto Provincial de Estadística y Censos

ÍNDICE GENERAL

1	Prefacio	3
	1. Información Geográfica General	4
	1.1 Datos geográficos	5
	1.2 Territorio, medio ambiente y clima	8
2	2. Población	9
	2.1 Evolución y composición de la población	10
	2.2 Otros indicadores demográficos	22
3	3. Aspectos Sociales	25
	3.1 Salud	26
	3.2 Educación	35
	3.3 Mercado de Trabajo	42
	3.4 Pobreza e indigencia	60
	3.5 Violencia de género	66
	3.6 Tecnología	66
	3.7 Seguridad vial	72
4	4. Índice de Precios	74
5	5. Aspectos Económicos	78
	5.1 Agricultura	79
	5.2 Lechería y granja	98
	5.3 Arena	100
	5.4 Silvicultura	101
	5.5 Energía	102
	5.6 Industria manufacturera	105
	5.8 Comercio	113
	5.9 Infraestructura vial	116
	5.10 Transporte	117
	5.11 Turismo	125
6	6. Actividades Financieras	128
7	7. Sector Público	133
8	8. Sector Externo	140
	8.1 Comercio exterior	141
9	9. Cuentas Provinciales	151

Signos convencionales:

- * Dato provisorio
- Dato igual a cero
- Dato ínfimo, menos de la mitad del último dígito mostrado
- Dato no disponible a la fecha de presentación de los resultados
- e Dato estimado
- s Secreto estadístico
- /// Dato que no corresponde presentar debido a la naturaleza de las cosas o del cálculo



Anuario Estadístico 2021-2022

Santa Fe, octubre de 2023

Responsables

Coordinador

Lic. David Muratore

Estadísticas Económicas

Juan Martín Agosto

Lic. María Victoria Balbi

Lic. Esteban Benetti

Lic. Victoria Cassanello

Lic. María Victoria Mastriacovo

CPN. Juan Manuel Dell Elce

CPN. Vanesa Gras

Lic. Roberto Miola

Adrián Sequeira

Estadísticas Demográficas y Sociales

María Josefina Álvarez

Esp. Lic. Claudia Lorena Herzfeld

Lic. Cecilia Lazzarini

Correcciones y estilo

Lic. Milagros Moretti

Diseño y Diagramación

DG Angelina Araiz

LDCV Lucía Fenoglio



PROVINCIA DE SANTA FE

Gobernador de la Provincia de Santa Fe
CPN Omar Perotti

Ministro de Economía
CPN Walter A. Agosto

Director Provincial de Estadística y Censos
Dr. Gabriel D. Frontons

Prefacio

En el primer semestre de 2023, el Instituto Provincial de Estadística y Censos (IPEC) dio comienzo un ambicioso proyecto destinado a implementar un sistema de gestión de calidad. Este trabajo se realiza bajo los lineamientos del Instituto Argentino de Normalización y Certificación (IRAM) como representante del International Organization for Standardization (ISO). El asesoramiento externo es brindado por profesionales de la Dirección General de Asistencia Técnica (DAT) del Ministerio de la Producción, Ciencia y Tecnología de Santa Fe. La obtención de la certificación de calidad bajo la norma ISO 9001 tiene como propósito fundamental mejorar la satisfacción de quienes utilizan los servicios estadísticos del Instituto. Esta iniciativa provincial se encuadra en los objetivos estratégicos establecidos por el Instituto Nacional de Estadística y Censos (INDEC). Al momento de la publicación de este Anuario, se avanza en la identificación, documentación, análisis y estandarización de procesos de trabajos, tarea crucial con el fin de lograr una mayor eficiencia de los recursos y detectar oportunidades de mejora.

Un trabajo conjunto llevado adelante entre la Comisión Económica para América Latina y el Caribe (CEPAL) y el Instituto Provincial de Estadística y Censos generó un valioso servicio estadístico de vanguardia en el sistema estadístico nacional. El indicador mensual de la actividad económica de la provincia de Santa Fe (IMAE) brinda información actualizada sobre la dinámica productiva desde una perspectiva general y sectorial. Se destacan otros recientes desarrollos del Instituto destinados a generar y complementar información estadística relevante, entre ellos: exportaciones por complejo exportador, participación de las exportaciones santafesinas, movimiento de cargas, turismo y resumen de indicadores de IPEC. Además, un nuevo informe sobre el costo de la construcción en el Gran Rosario se encuentra próximo a su publicación.

En los últimos tres años el IPEC alcanzó importantes logros en su activo más valioso: su capital humano. Esto se manifestó a través de la jerarquización institucional y de la carrera administrativa del personal, la incorporación de profesionales al plantel de planta permanente, y la implementación de programas de capacitación. En el marco del Plan de Fortalecimiento Institucional promovido por el Ministerio de Economía de Santa Fe, se concretaron importantes inversiones en equipamiento, de rasgos históricos y en aspectos centrales de la operatoria del organismo, todas encaminadas a mejorar y ampliar su capacidad estadística.

Brindar información confiable y de calidad es uno de los principios que rigen al Instituto. En este sentido, se encuentra a disposición de las personas usuarias renovadas vías de comunicación y difusión que garantizan un acceso libre y equitativo a las estadísticas públicas. Estas herramientas, juntas a otras, promueven además la alfabetización estadística.

En el último año se fortalecieron las tareas destinadas a disponer de una actualización de los servicios brindados por las oficinas de estadísticas presentes en el territorio santafesino. Un nuevo espacio de trabajo de carácter transversal pensado para la identificación, formulación y presentación de proyectos especiales orientados a la mejora y al desarrollo de servicios estadísticos se encuentra dando sus primeros pasos.

A estos trabajos y progresos se añaden nuevos desafíos:

I. La creciente demanda de información estadística confiable y oportuna por parte de la moderna sociedad generan de manera permanente renovados objetivos y programas, y redobla el compromiso del organismo con el bien público y el sistema democrático.

II. La utilización de registros administrativos, debidamente conformados y normalizados, para la producción estadística es un fenómeno creciente a escala global. Sus beneficios en términos de cobertura, frecuencia y costo, muestra las potencialidades de su desarrollo y el camino a seguir en materia de nuevas fuentes de recolección de datos y elaboración de indicadores.

III. Profundizar el trabajo conjunto con Municipios y Comunas, organismos e instituciones integrantes del Sistema Estadístico Provincial.

El presente documento constituye la mayor y más completa compilación de información estadística oficial en el ámbito de la provincia de Santa Fe, siendo ella crucial para el diagnóstico, la toma de decisiones, y la formulación y evaluación de políticas públicas. Su finalidad es contribuir a una mayor y mejor disponibilidad y utilización de las estadísticas; así como también, al conocimiento sobre el acontecer provincial. En esta edición se presenta los primeros resultados provisorios del Censo Nacional de Población, Hogares y Viviendas 2022. Es por ello que se denomina "Anuario 2021-2022" ya que incorpora la actualización de los datos disponibles, cumpliendo con el criterio de pertinencia, precisión y confiabilidad de acuerdo a los parámetros internacionales de las buenas prácticas estadísticas.

El Instituto Provincial de Estadística y Censos agradece a quienes colaboraron en la elaboración de este trabajo, y de manera especial, al pueblo de Santa Fe por su contribución en todos los relevamientos realizados.

Gabriel D. Frontons

Director Provincial de Estadística y Censos
Provincia de Santa Fe

Información Geográfica General



1. Información Geográfica General

1.1 Datos geográficos

Cuadro 1.1.1. Puntos extremos. Provincia de Santa Fe

Puntos	Latitud / longitud
Norte:	Paralelo 28° 05'S, entre meridianos 58° 51'O y 61° 43'O
Sur:	Paralelo 34° 25'S, entre meridianos 61° 43'O y 62° 53'O
Oeste:	Paralelo 28° 02'S, y meridiano 58° 32'O
Este:	Paralelo 34° 23'S, y meridiano 62° 53'O

Fuente: Instituto Geográfico Nacional (IGN).

Cuadro 1.1.2. Longitud de las fronteras. Provincia Santa Fe

Fronteras	Longitud
	Km
Total	2.126
Provincia de Chaco	281
Provincia de Santiago del Estero	242
Provincia de Córdoba	541
Provincia de Entre Ríos	429
Provincia de Corrientes	314
Provincia de Buenos Aires	319

Fuente: Instituto Geográfico Nacional (IGN).

Cuadro 1.1.3. Superficie y cantidad de localidades por departamento. Provincia Santa Fe

Departamentos	Superficie	Localidades
	km ²	
Total Provincia	133.330,6	365
Belgrano	2.448,3	6
Caseros	3.480,4	13
Castellanos	6.725,7	46
Constitución	3.154,2	19
Garay	4.056,7	5
General López	11.578,1	31
General Obligado	11.124,0	23
Iriondo	3.220,3	12
La Capital	2.982,7	15
Las Colonias	6.303,5	37
Nueve de julio	17.297,2	11
Rosario	2.003,5	24
San Cristóbal	14.708,2	32
San Javier	6.658,0	7
San Jerónimo	4.427,9	21
San Justo	5.608,3	18
San Lorenzo	1.888,7	15
San Martín	4.930,5	17
Vera	20.734,4	13

Fuente: Subsecretaría de Comunas, Subsecretaría de Municipios, Ministerio de Gestión Pública, provincia de Santa Fe.
Servicio de Catastro e Información Territorial, provincia de Santa Fe.

1. Mapa físico provincia de Santa Fe

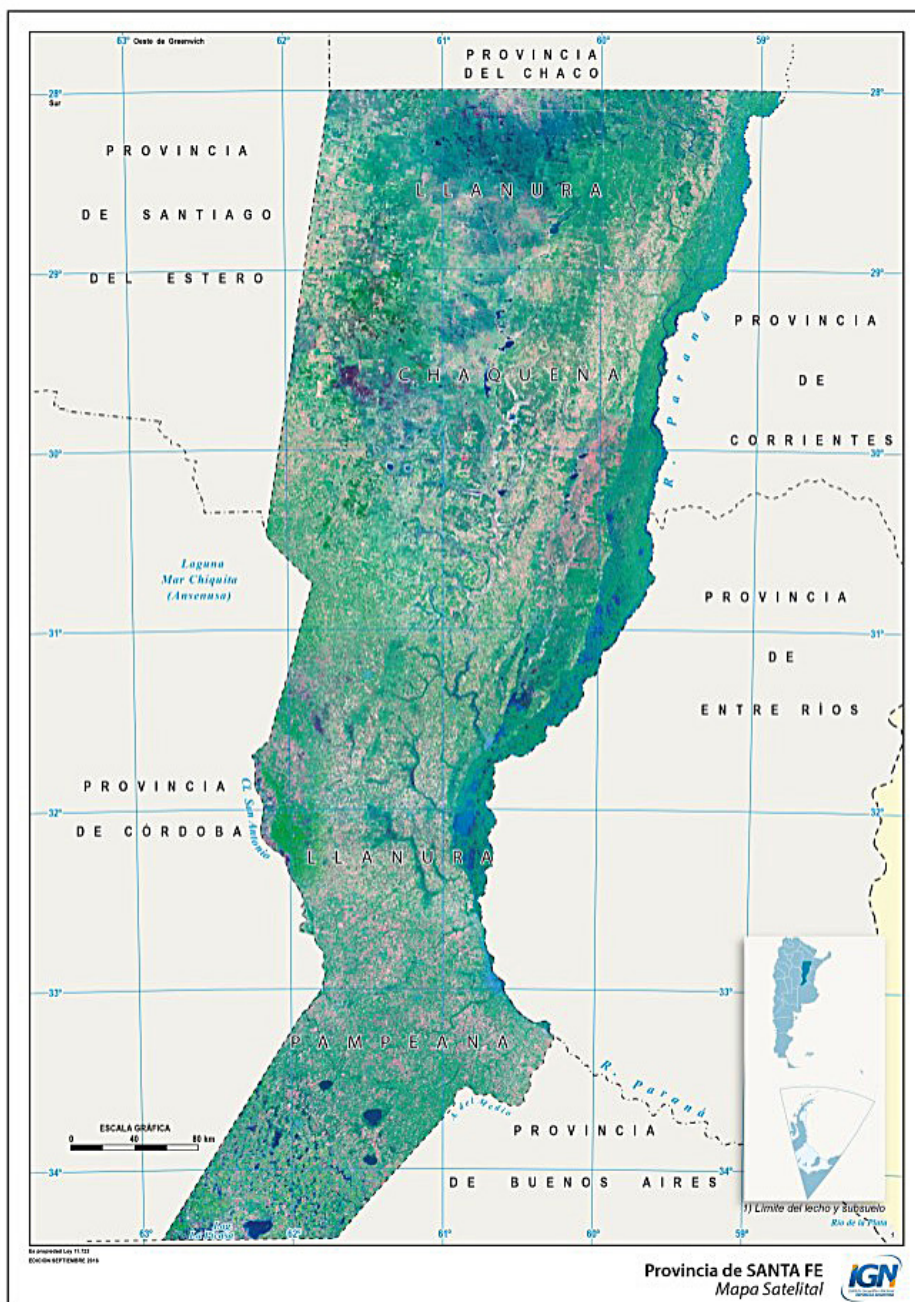

1.2 Territorio, medio ambiente y clima

Ubicación

La provincia de Santa Fe está ubicada al sur del Continente Americano, en la región litoral de la República Argentina.

Superficie

El territorio de la Provincia abarca una superficie de 133.330,6 km², representando un 3,6 por ciento de la superficie total del país¹. El desarrollo máximo longitudinal es de 720 km en sentido Norte-Sur, en tanto que se plantean tres puntos geográficos transversales de la Provincia, siempre en sentido Este-Oeste; 278 km en el paralelo 28°, 198 Km en el paralelo 31° y 119 km en el paralelo 34°; mientras que su altitud oscila entre los 10 y 125 metros sobre el nivel del mar.

Límites

Limita al Norte, con la provincia del Chaco; al Este, con las provincias de Corrientes y Entre Ríos; al Sur, con la provincia de Buenos Aires y al Oeste, con las provincias de Córdoba y Santiago del Estero. Sus límites actuales fueron establecidos en el año 1880.

División Política

Santa Fe está dividida política y administrativamente en diecinueve departamentos que contienen a 365 distritos. De éstos, 58 son municipios y 307 son comunas². En esta provincia las ciudades deben tener 10 mil o más habitantes para ser consideradas como tales.

Características Geográficas

La provincia de Santa Fe se encuentra íntegramente en la denominada Llanura Platense. Ésta a su vez tiene varias subdivisiones. El territorio provincial ocupa parte de la llanura chaqueña al Norte y la pampeana en el Sur. Estas llanuras son de origen sedimentario, es decir, sedimentos que a lo largo de millones de años se fueron asentando sobre una cuenca hundida.

1) Se considera como superficie total del país los 2.791.810 km² correspondientes al continente americano incluyendo a las Islas Malvinas y otros territorios del Atlántico sur.

2) La localidad de Monte Vera, departamento La Capital, se declaró municipio según Ley 14.888 de diciembre de 2022.

Población

2. Población

2.1 Evolución y composición de la población

Cuadro 2.1.1. Población total nativa y extranjera según grupos quinquenales de edad y sexo. Provincia de Santa Fe. Años censales 1869, 1947 y 2010

Grupo etario	1869						
	Total	Total		Mujer		Varón	
		Población nativa	Población extranjera	Población nativa	Población extranjera	Población nativa	Población extranjera
Total	89.117	75.178	13.939	35.684	4.058	39.494	9.881
0-4	12.223	11.773	450	5.924	231	5.849	219
5-9	12.438	11.538	900	5.808	306	5.730	594
10-14	11.373	9.999	1.374	4.691	480	5.308	894
15-19	10.287	8.371	1.916	4.544	381	3.827	1.535
20-24	8.817	7.285	1.532	3.355	502	3.930	1.030
25-29	9.581	7.431	2.150	3.249	486	4.182	1.664
30-34	6.777	5.184	1.593	2.257	445	2.927	1.148
35-39	5.277	4.131	1.146	1.868	272	2.263	874
40-44	4.605	3.462	1.143	1.353	312	2.109	831
45-49	2.311	1.849	462	727	226	1.122	236
50-54	2.067	1.652	415	665	139	987	276
55-59	1.045	835	210	377	93	458	117
60-64	1.120	1.007	113	446	75	561	38
65-69	349	188	161	101	29	87	132
70-74	477	253	224	166	52	87	172
75-79	59	37	22	21	6	16	16
80-84	269	158	111	107	6	51	105
85+	42	25	17	25	17	0	0

(continúa)

Cuadro 2.1.1. (continuación)

Grupo etario	1947						
	Total	Total		Mujer		Varón	
		Población nativa	Población extranjera	Población nativa	Población extranjera	Población nativa	Población extranjera
Total	1.702.975	1.479.659	223.316	722.793	87.461	756.866	135.855
0-4	170.320	170.204	116	83.714	52	86.490	64
5-9	159.742	159.548	194	78.777	87	80.771	107
10-14	162.365	161.847	518	79.531	243	82.316	275
15-19	175.149	173.473	1.676	83.596	804	89.877	872
20-24	158.269	152.570	5.699	78.111	2.793	74.459	2.906
25-29	143.583	137.614	5.969	67.733	2.852	69.881	3.117
30-34	139.568	133.115	6.453	64.654	3.005	68.461	3.448
35-39	128.346	112.200	16.146	53.994	6.247	58.206	9.899
40-44	113.985	85.806	28.179	40.440	10.383	45.366	17.796
45-49	95.963	65.729	30.234	31.148	10.922	34.581	19.312
50-54	78.078	49.241	28.837	22.711	10.185	26.530	18.652
55-59	63.269	34.847	28.422	16.152	10.341	18.695	18.081
60-64	46.204	19.867	26.337	9.583	10.168	10.284	16.169
65-69	30.618	11.359	19.259	5.910	7.854	5.449	11.405
70-74	18.841	6.499	12.342	3.336	5.322	3.163	7.020
75-79	10.377	3.315	7.062	1.840	3.281	1.475	3.781
80-84	5.423	1.456	3.967	880	1.886	576	2.081
85+	2.875	969	1.906	683	1.036	286	870

(continúa)

Cuadro 2.1.1. (conclusión)

Grupo etario	2010						
	Total	Total		Mujer		Varón	
		Población nativa	Población extranjera	Población nativa	Población extranjera	Población nativa	Población extranjera
Total	3.194.537	3.157.105	37.432	1.627.188	19.488	1.529.917	17.944
0-4	240.810	239.745	1.065	117.308	508	122.437	557
5-9	248.746	247.238	1.508	121.682	725	125.556	783
10-14	256.495	255.404	1.091	125.817	540	129.587	551
15-19	271.055	269.312	1.743	133.873	861	135.439	882
20-24	267.041	264.458	2.583	132.124	1.222	132.334	1.361
25-29	257.339	254.680	2.659	127.636	1.253	127.044	1.406
30-34	250.798	248.336	2.462	125.713	1.276	122.623	1.186
35-39	205.027	202.693	2.334	103.059	1.195	99.634	1.139
40-44	180.667	178.354	2.313	90.974	1.183	87.380	1.130
45-49	179.051	177.090	1.961	90.809	1.025	86.281	936
50-54	167.555	165.748	1.807	85.562	927	80.186	880
55-59	156.368	154.364	2.004	80.236	965	74.128	1.039
60-64	137.264	134.275	2.989	71.750	1.490	62.525	1.499
65-69	112.329	109.963	2.366	60.420	1.213	49.543	1.153
70-74	93.279	91.143	2.136	52.474	1.126	38.669	1.010
75-79	74.504	72.646	1.858	44.552	1.035	28.094	823
80-84	53.937	51.866	2.071	34.218	1.250	17.648	821
85+	42.272	39.790	2.482	28.981	1.694	10.809	788

Fuente: INDEC-IPEC. Censo Nacional de Población. Años 1869, 1947 y 2010.

Cuadro 2.1.2. Estructura de la población total por sexo y lugar de nacimiento, según grupos quinquenales de edad. Provincia de Santa Fe. Años censales 1869, 1947 y 2010

Grupo etario	1869						
	Total	Total		Mujer		Varón	
		Población nativa	Población extranjera	Población nativa	Población extranjera	Población nativa	Población extranjera
Total	100,0	84,4	15,6	40,0	4,6	44,3	11,1
0-4	100,0	96,3	3,7	48,5	1,9	47,9	1,7
5-9	100,0	92,8	7,2	46,7	2,4	46,1	4,8
10-14	100,0	87,9	12,1	41,2	4,2	46,7	7,9
15-19	100,0	81,4	18,6	44,2	3,7	37,2	14,9
20-24	100,0	82,6	17,4	38,0	5,7	44,6	11,7
25-29	100,0	77,6	22,4	33,9	5,1	43,6	17,4
30-34	100,0	76,5	23,5	33,3	6,6	43,2	16,9
35-39	100,0	78,3	21,7	35,4	5,1	42,9	16,6
40-44	100,0	75,2	24,8	29,4	6,8	45,8	18,0
45-49	100,0	80,0	20,0	31,4	9,8	48,6	10,2
50-54	100,0	79,9	20,1	32,2	6,7	47,8	13,3
55-59	100,0	79,9	20,1	36,1	8,9	43,8	11,2
60-64	100,0	89,9	10,1	39,8	6,7	50,1	3,4
65-69	100,0	53,9	46,1	28,9	8,3	24,9	37,9
70-74	100,0	53,0	47,0	34,8	10,9	18,2	36,1
75-79	100,0	62,7	37,3	35,6	10,2	27,1	27,1
80-84	100,0	58,7	41,3	39,8	2,2	19,0	39,0
85+	100,0	59,5	40,5	59,5	40,5	0,0	0,0

(continúa)

Cuadro 2.1.2. (continuación)

Grupo etario	1947						
	Total	Total		Mujer		Varón	
		Población nativa	Población extranjera	Población nativa	Población extranjera	Población nativa	Población extranjera
Total	100,0	86,9	13,1	42,5	5,1	44,4	8,0
0-4	100,0	99,9	0,1	49,2	0,0	50,8	0,0
5-9	100,0	99,9	0,1	49,3	0,1	50,5	0,1
10-14	100,0	99,7	0,3	49,0	0,1	50,7	0,2
15-19	100,0	99,0	1,0	47,7	0,5	51,3	0,5
20-24	100,0	96,4	3,6	49,4	1,8	47,0	1,8
25-29	100,0	95,8	4,2	47,2	2,0	48,6	2,2
30-34	100,0	95,4	4,6	46,3	2,2	49,1	2,4
35-39	100,0	87,4	12,6	42,1	4,8	45,4	7,7
40-44	100,0	75,3	24,7	35,5	9,1	39,8	15,6
45-49	100,0	68,5	31,5	32,5	11,4	36,0	20,1
50-54	100,0	63,1	36,9	29,1	13,0	34,0	23,9
55-59	100,0	55,1	44,9	25,5	16,3	29,6	28,6
60-64	100,0	43,0	57,0	20,7	22,0	22,3	35,0
65-69	100,0	37,1	62,9	19,3	25,7	17,8	37,2
70-74	100,0	34,5	65,5	17,7	28,2	16,8	37,3
75-79	100,0	31,9	68,1	17,7	31,6	14,2	36,5
80-84	100,0	26,8	73,2	16,2	34,8	10,6	38,4
85+	100,0	33,7	66,3	23,8	36,0	9,9	30,3

(continúa)

Cuadro 2.1.2. (conclusión)

Grupo etario	2010						
	Total	Total		Mujer		Varón	
		Población nativa	Población extranjera	Población nativa	Población extranjera	Población nativa	Población extranjera
Total	100,0	98,8	1,2	50,9	0,6	47,9	0,6
0-4	100,0	99,6	0,4	48,7	0,2	50,9	0,2
5-9	100,0	99,4	0,6	48,9	0,3	50,5	0,3
10-14	100,0	99,6	0,4	49,1	0,2	50,5	0,2
15-19	100,0	99,4	0,6	49,4	0,3	50,0	0,3
20-24	100,0	99,0	1,0	49,5	0,5	49,5	0,5
25-29	100,0	99,0	1,0	49,6	0,5	49,4	0,5
30-34	100,0	99,0	1,0	50,1	0,5	48,9	0,5
35-39	100,0	98,9	1,1	50,2	0,6	48,6	0,6
40-44	100,0	98,7	1,3	50,3	0,7	48,4	0,6
45-49	100,0	98,9	1,1	50,7	0,6	48,2	0,5
50-54	100,0	98,9	1,1	51,0	0,6	47,9	0,5
55-59	100,0	98,7	1,3	51,3	0,6	47,4	0,7
60-64	100,0	97,8	2,2	52,3	1,1	45,5	1,1
65-69	100,0	97,9	2,1	53,8	1,1	44,1	1,0
70-74	100,0	97,7	2,3	56,2	1,2	41,5	1,1
75-79	100,0	97,5	2,5	59,8	1,4	37,7	1,1
80-84	100,0	96,2	3,8	63,4	2,3	32,7	1,6
85+	100,0	94,1	5,9	68,5	4,0	25,6	1,9

Fuente: INDEC-IPEC. Censo Nacional de Población. Años 1869, 1947 y 2010.

Cuadro 2.1.3. Población total, variación intercensal absoluta y relativa. Provincia de Santa Fe y total país
Años censales 1869-2022

Año censal	Provincia de Santa Fe			Total País		
	Población total	Variación absoluta	Variación relativa %	Población total	Variación absoluta	Variación relativa %
1869	89.117	-	-	1.830.214	-	-
1895	397.188	308.071	345,7	4.044.911	2.214.697	121,0
1914	899.640	502.452	126,5	7.903.662	3.858.751	95,4
1947	1.702.975	803.335	89,3	15.893.827	7.990.165	101,1
1960	1.884.918	181.943	10,7	20.013.793	4.119.966	25,9
1970	2.135.583	250.665	13,3	23.364.431	3.350.638	16,7
1980	2.465.546	329.963	15,5	27.949.480	4.585.049	19,6
1991	2.798.422	332.876	13,5	32.615.528	4.666.048	16,7
2001	3.000.701	202.279	7,2	36.260.130	3.644.602	11,2
2010	3.194.537	193.836	6,5	40.117.096	3.856.966	10,6
2022 (*)	3.556.522	361.985	11,3	46.044.703	5.927.607	14,8

(*) Resultados provisionales.

Fuente: INDEC-IPEC. Censo Nacional de Población. Años 1869, 1895, 1914, 1947, 1960, 1970, 1980, 1991, 2001, 2010 y 2022.

Cuadro 2.1.4. Población total por departamentos. Provincia de Santa Fe. Años censales 1960-2022

Departamentos	1960	1970	1980	1991	2001	2010	2022 (*)
Total provincial	1.884.918	2.135.583	2.465.546	2.798.422	3.000.701	3.194.537	3.556.522
Belgrano	29.331	32.815	34.966	38.818	41.449	44.788	48.955
Caseros	61.462	62.981	69.317	76.690	79.047	82.100	88.276
Castellanos	91.486	107.807	122.140	141.994	162.165	178.092	193.675
Constitución	57.659	62.520	73.286	79.419	82.642	86.910	94.068
Garay	13.046	14.582	16.072	16.253	19.913	20.890	24.931
General López	124.635	136.071	154.394	172.054	182.565	191.024	205.389
General Obligado (1)	104.574	92.728	115.112	145.265	166.436	176.410	198.212
Iriondo	53.378	55.395	59.853	62.838	65.486	66.675	74.924
La Capital	264.334	312.427	381.449	441.982	489.505	525.093	573.448
Las Colonias	66.719	70.796	78.559	86.046	95.202	104.946	117.080
Nueve de Julio	21.030	25.413	26.653	27.285	28.273	29.832	31.435
Rosario	669.689	798.292	938.120	1.079.359	1.121.558	1.193.605	1.342.619
San Cristóbal	58.426	62.787	61.905	63.353	64.935	68.878	72.716
San Javier	22.132	23.279	23.845	26.369	29.912	30.959	34.030
San Jerónimo	55.383	59.378	65.159	69.739	77.253	80.840	84.920
San Justo	33.182	33.450	33.533	36.887	40.379	40.904	47.240
San Lorenzo	73.032	88.625	110.631	129.875	141.980	157.255	197.327
San Martín	47.534	48.971	51.482	57.118	60.698	63.842	70.029
Vera (1)	37.886	47.266	49.070	47.078	51.303	51.494	57.248

(*) Resultados provisionales.

(1) Por modificación del límite entre los departamentos de General Obligado y Vera, en 1980 están incluidas en éste las siguientes comunas que en 1970 pertenecían a General Obligado: Los Amores, Cañada Ombú, Golondrina, Tartagal, Intiyaco y Garabato. Por esta razón, tanto para la población en 1970 como para el cálculo del crecimiento 1980/1970 de los departamentos, se ha considerado la población que habrían tenido en 1970 con el límite actual, es decir, sumando a Vera y restando a General Obligado los 9.748 habitantes que en 1970 tenían las comunas mencionadas, según información del Instituto Provincial de Estadística y Censos.

Fuente: INDEC-IPEC. Censo Nacional de Población. Años 1960, 1970, 1980, 1991, 2001 y 2010.

Cuadro 2.1.5. Densidad poblacional por departamentos. Provincia de Santa Fe. Años censales 1991-2022

Departamentos	Densidad (hab/km2)			
	1991	2001	2010	2022(*)
Total	21,0	22,6	24,0	26,7
Belgrano	16,3	17,4	18,3	20,0
Caseros	22,2	22,9	23,6	25,4
Castellanos	21,5	24,6	26,5	28,8
Constitución	24,6	25,8	27,6	29,9
Garay	4,1	5,0	5,2	6,2
General López	14,9	15,8	16,5	17,7
General Obligado	13,3	15,2	15,9	17,9
Iriondo	19,7	20,6	20,7	23,3
La Capital	144,7	160,2	177,3	193,6
Las Colonias	13,4	14,8	16,7	18,6
Nueve de Julio	1,6	1,7	1,7	1,8
Rosario	571,1	593,4	611,5	687,8
San Cristóbal	4,3	4,4	4,6	4,9
San Javier	3,8	4,3	4,7	5,1
San Jerónimo	16,3	18,0	18,2	19,1
San Justo	6,6	7,2	7,3	8,4
San Lorenzo	69,6	76,1	83,5	104,8
San Martín	11,8	12,5	12,9	14,2
Vera	2,2	2,4	2,5	2,8

(*) Resultados provisionales.

Fuente: INDEC-IPEC. Censo Nacional de Población. Años 1991, 2001, 2010 y 2022 (Resultados provisionales). Instituto Geográfico Nacional (IGN).

Cuadro 2.1.6. Índice de envejecimiento. Provincia de Santa Fe y total país. Años censales 1869-2010

Año censal	Provincia de Santa Fe			Total país		
	Total	Varones	Mujeres	Total	Varones	Mujeres
1869	3,3	3,6	3,0	5,2	5,0	5,3
1895	3,4	3,6	3,2	4,9	4,6	5,2
1914	4,8	5,1	4,6	6,0	5,9	6,1
1947	13,8	14,4	13,2	12,7	12,3	13,2
1960	21,6	21,7	21,6	18,4	17,3	19,4
1970	30,3	28,2	32,4	23,8	21,3	26,4
1980	33,9	29,5	38,4	27,1	23,1	31,1
1991	35,5	29,1	42,0	29,0	24,1	34,1
2001	43,8	34,3	53,6	35,0	28,0	42,2
2010	50,4	39,4	61,9	40,2	32,2	48,3

Definición: es el cociente entre la población 65 años y más y la población de menores de 15 años de edad multiplicado por cien.

Fuente: Censo Nacional de Población. Años: 1869, 1895, 1914, 1947, 1960, 1970, 1980, 1991, 2001 y 2010.

Cuadro 2.1.7. Índice de dependencia potencial Provincia de Santa Fe y total país. Años censales 1869-2010

Índice de Dependencia Potencial		
Año Censal	Provincia de Santa Fe	Total país
1869	71,8	81,9
1895	69,5	73,5
1914	69,3	68,7
1947	49,1	53,3
1960	52,7	57,3
1970	52,6	56,9
1980	60,5	62,8
1991	66,7	65,1
2001	61,2	61,7
2010	54,2	55,6

Definición: expresa el número de personas inactivas que deberían ser solventadas económicamente por las personas activas. La dependencia total se calcula haciendo el cociente entre la población de 0 a 14 años más la población de 65 y más en relación a la población de 15 a 64 años; por cien.

Cálculo: total de población de 0 a 14 años más la población de 65 y más, dividido por el total de población de 15 a 64 años, multiplicado por 100.

Fuente: INDEC-IPEC. Censos Nacionales de Población. Años 1869, 1895, 1914, 1947, 1960, 1970, 1980, 1991, 2001 y 2010.

Cuadro 2.1.8. Índice de Masculinidad por grupos quinquenales de edad. Provincia de Santa Fe.
Años censales 1869-2010

Edad	1869	1895	1914	1947	1960	1970	1980	1991	2001	2010
0-4	98,6	102,2	103,0	103,3	103,1	101,8	102,9	102,4	103,2	104,4
5-9	103,4	105,9	102,7	102,6	103,4	105,4	102,2	102,8	102,8	103,2
10-14	119,9	115,5	103,7	103,5	101,4	100,3	103,4	101,9	102,9	103,0
15-19	108,9	109,5	114,1	107,5	98,9	100,4	98,1	98,0	103,3	101,2
20-24	128,6	128,5	143,0	95,6	92,2	92,1	99,0	98,8	100,5	100,3
25-29	156,5	157,1	164,0	103,4	97,8	97,1	100,5	98,8	98,2	99,7
30-34	150,8	170,9	171,8	106,3	97,8	101,6	99,3	97,9	96,9	97,5
35-39	146,6	174,8	153,4	113,1	97,3	101,0	100,1	99,4	96,2	96,7
40-44	176,6	163,1	164,8	124,3	97,3	101,0	100,7	97,4	95,9	96,0
45-49	142,5	183,4	160,7	128,1	100,3	93,8	98,6	97,3	96,3	95,0
50-54	157,1	165,2	159,3	137,3	107,0	92,5	95,3	95,5	94,0	93,7
55-59	122,3	175,6	149,6	138,8	112,3	95,0	91,5	91,1	91,5	92,6
60-64	115,0	140,6	136,9	133,9	110,6	107,2	86,0	84,8	87,1	87,4
65-69	168,5	138,0	125,5	122,4	108,4	94,5	83,7	80,9	80,6	82,3
70-74	118,8	110,6	116,2	117,6	105,4	87,0	81,7	71,5	71,5	74,0
75-79	118,5	122,5	116,1	102,6	99,9	87,8	77,8	65,7	63,4	63,4
80-84	138,1	90,6	93,3	96,1	88,6	85,9	67,6	60,7	50,6	52,1
85 y más	0,0	94,1	65,2	67,2	77,8	68,6	58,7	53,5	39,7	37,8

Definición: cantidad de varones por cada 100 mujeres.

Fuente: INDEC. Programa Análisis Demográfico (PAD).

Cuadro 2.1.9. Índice de feminidad por departamento. Provincia de Santa Fe. Años censales 1980-2010

Departamentos	1980	1991	2001	2010	2022 (*)
	%				
Total	103,1	105,2	106,1	106,4	107,7
Belgrano	96,7	102,2	105,2	104,8	102,5
Caseros	98,9	101,8	106,0	106,4	106,0
Castellanos	101,6	103,2	103,5	102,9	104,4
Constitución	97,2	101,8	104,1	104,7	105,5
Garay	86,3	93,8	96,0	97,9	102,2
General López	98,2	101,4	104,3	105,0	105,5
General Obligado	98,5	100,1	100,4	102,8	105,7
Iriondo	97,3	101,1	104,4	104,8	105,8
La Capital	108,5	109,6	108,8	109,2	110,5
Las Colonias	99,4	100,7	103,7	103,1	103,8
9 de Julio	90,1	92,3	97,1	98,3	102,5
Rosario	108,0	109,0	109,4	108,8	109,9
San Cristóbal	99,2	99,9	101,0	102,5	104,3
San Javier	94,5	94,3	96,3	99,8	103,9
San Jerónimo	95,2	100,0	99,6	101,4	105,3
San Justo	96,8	100,1	101,5	103,3	105,3
San Lorenzo	97,7	101,6	105,1	105,1	105,4
San Martín	99,7	101,2	104,3	103,3	104,2
Vera	91,5	96,0	97,6	100,5	105,9

(*) Resultados provisionales. Población en viviendas particulares.

Índice de feminidad: indicador que permite observar el impacto de la esperanza de vida diferencial entre los sexos que, particularmente en edades avanzadas, favorece a las mujeres. El mismo se calcula como la cantidad de mujeres dividido la cantidad de varones por 100.

Fuente: INDEC-IPEC. Censo Nacional de Población. Años 1980, 1991, 2001, 2010, 2022.

Cuadro 2.1.10. Población no nativa según país de nacimiento. En porcentajes. Provincia de Santa Fe y total país. Años censales 1869-2010

Año	Población		Europa		Países limítrofes y Perú		Resto de América		Resto del mundo		% Total no nativos (*)	
	Santa Fe	Total país	Santa Fe	Total país	Santa Fe	Total país	Santa Fe	Total país	Santa Fe	Total país	Santa Fe	Total país
1869	89.117	1.830.214	14,0	9,1	1,5	2,3	0,1	0,1	0,0	0,0	15,6	11,5
1895	397.188	4.044.911	40,4	21,8	1,4	2,9	0,1	0,0	0,1	0,0	42,0	24,7
1914	899.640	7.903.662	32,5	26,3	1,3	2,6	0,1	0,1	1,2	0,9	35,1	29,9
1947	1.702.975	15.893.827	12,0	12,7	0,6	2,0	0,0	0,1	0,4	0,5	13,0	15,3
1960	1.884.918	20.010.539	8,1	10,1	0,5	2,3	0,1	0,1	0,4	0,5	9,0	13,0
1970 (1)	2.135.583	23.362.333	///	6,3	///	2,3	///	0,1	///	0,8	5,8	9,5
1980	2.465.546	27.947.446	2,6	3,8	0,5	2,7	0,1	0,1	0,1	0,2	3,3	6,8
1991	2.798.422	32.615.528	1,2	2,1	0,6	2,7	0,0	0,1	0,1	0,2	1,9	5,1
2001	3.000.701	36.260.130	0,6	1,2	0,5	2,8	0,0	0,1	0,0	0,1	1,1	4,2
2010	3.194.537	40.117.096	0,4	0,7	0,6	3,5	0,1	0,2	0,0	0,1	1,1	4,5

Nota: (1) El Programa Análisis Demográfico - INDEC no posee datos desagregados de origen de las migraciones en la provincia de Santa Fe, para el Censo 1970.

(*) **No nativos:** se incluye la población de los tres países con mayor peso relativo en cada región.

Fuente: Programa Análisis Demográfico - INDEC.

Cuadro 2.1.11. Población indígena o descendiente de pueblos indígenas u originarios en viviendas particulares por sexo, y grupos quinquenales de edad. Provincia de Santa Fe y total país. Año 2010

Edad	Población indígena o descendiente de pueblos indígenas u originarios	Provincia de Santa Fe		Población indígena o descendiente de pueblos indígenas u originarios	Total país	
		Varones	Mujeres		Varones	Mujeres
Total	48.265	24.751	23.514	955.032	481.074	473.958
0-4	3.482	1.780	1.702	74.184	38.396	35.788
5-9	4.716	2.390	2.326	92.351	46.923	45.428
10-14	5.774	3.026	2.748	104.751	53.407	51.344
15-19	5.224	2.609	2.615	99.092	49.658	49.434
20-24	4.155	2.196	1.959	80.226	40.433	39.793
25-29	3.670	1.832	1.838	73.122	36.241	36.881
30-34	3.730	1.903	1.827	74.249	36.778	37.471
35-39	3.420	1.670	1.750	69.899	33.928	35.971
40-44	2.920	1.541	1.379	60.534	30.237	30.297
45-49	2.732	1.417	1.315	55.340	27.805	27.535
50-54	2.318	1.263	1.055	46.513	24.069	22.444
55-59	2.007	1.115	892	38.949	20.454	18.495
60-64	1.375	677	698	29.801	15.300	14.501
65-69	1.004	485	519	21.664	11.102	10.562
70-74	688	419	269	15.065	7.694	7.371
75-79	533	243	290	9.892	4.643	5.249
80-84	324	119	205	5.775	2.508	3.267
85-89	107	24	83	2.636	1.150	1.486
90-94	78	40	38	799	289	510
95-99	8	2	6	142	53	89
100 y más	-	-	-	48	6	42

Nota: Se considera población indígena a las personas que se autorreconocen como descendientes (porque tienen algún antepasado), o pertenecientes a algún pueblo indígena u originario (porque se declaran como tales).

Los datos que aquí se publican surgen del cuestionario ampliado, que se aplicó a una parte de la población. Los valores obtenidos son estimaciones de una muestra y por tanto contemplan el llamado "error muestral".

Fuente: INDEC. Censo Nacional de Población 2010.

Cuadro 2.1.12. Población afrodescendiente en viviendas particulares por sexo, según grupos de edad. Provincia de Santa Fe y total país. Año 2010

Grupo de edad	Población afrodescendiente en viviendas particulares (1)	Provincia de Santa Fe		Población afrodescendiente en viviendas particulares (1)	Total País	
		Varones	Mujeres		Varones	Mujeres
Total	9.591	5.119	4.472	149.493	76.064	73.429
0-14	2.093	1.102	991	36.936	18.872	18.064
15-64	6.596	3.572	3.024	101.565	51.920	49.645
65 y más	902	445	457	10.992	5.272	5.720

(1) Refiere a aquellas personas que declararon ser afrodescendientes o tener antepasados de origen afrodescendiente o africano (padre, madre, abuelos/as, bisabuelos/as).

Nota: los datos que aquí se publican surgen del cuestionario ampliado, que se aplicó a una parte de la población. Los valores obtenidos son estimaciones de una muestra y por lo tanto contemplan el llamado "error muestral".

Fuente: INDEC. Censo Nacional de Población, Hogares y Viviendas 2010.

2.2 Otros indicadores demográficos

Cuadro 2.2.1. Tasa de natalidad por cada 1.000 habitantes. Provincia de Santa Fe. Años 2000-2021

Año	Tasa Natalidad
2000	16,9
2001	16,2
2002	16,7
2003	17,3
2004	17,6
2005	16,3
2006	15,8
2007	15,7
2008	16,9
2009	16,5
2010	16,2
2011	16,4
2012	16,3
2013	16,9
2014	17,2
2015	16,9
2016	16,3
2017	15,4
2018	14,8
2019	13,4
2020	11,2
2021	12,2

Tasa de Natalidad: cantidad de nacidos vivos por cada 1.000 habitantes.

Fuente: Ministerio de Salud de la Nación. DEIS.

Cuadro 2.2.2. Tasa global de fecundidad provincia de Santa Fe y total país. Años 1955, 1960, 1965, 1970, 1975, 1980, 1991, 2001, 2010

Año	Santa Fe	Total país
1955	2,8	3,3
1960	2,7	3,1
1965	2,8	2,9
1970	2,6	3,1
1975	2,8	3,2
1980	3,0	3,3
1991	3,0	2,9
2001	2,2	2,4
2010	2,1	2,4

Tasa global de fecundidad: número de hijos que en promedio tendrían las mujeres al final de su vida reproductiva, si durante la misma estuvieran expuestas a las tasa de fecundidad por edad del período de estudio.

Fuente: DEIS-Ministerio de Salud-Dirección General de Estadística-INDEC.

Cuadro 2.2.3. Tasa de fecundidad adolescente temprana por cada 1.000 mujeres. Provincia de Santa Fe y total país. Años 2010-2020

Año	Santa Fe	Total país
2010	2,9	1,9
2011	2,5	1,9
2012	2,9	1,7
2013	2,7	1,9
2014	2,6	1,8
2015	2,4	1,6
2016	2,0	1,4
2017	2,1	1,5
2018	1,5	1,4
2019	1,2	1,1
2020	0,8	0,7

Notas: Tasa de fecundidad adolescente temprana por cada 1.000 mujeres es un indicador que refiere a la fecundidad en mujeres de 10 a 14 años. Se calcula como el cociente entre los nacidos vivos registrados en la población femenina de 10 a 14 años en un año dado, y el total de la población femenina de ese grupo de edad, por mil.

Fuente: Ministerio de Salud de la Nación. DEIS.

Cuadro 2.2.4. Tasa de fecundidad adolescente tardía por cada 1.000 mujeres. Provincia de Santa Fe y total país. Años 2010-2020

Año	Santa Fe	Total país
2010	68,3	67,4
2011	69,7	68,2
2012	64,8	63,0
2013	66,5	64,9
2014	67,3	65,1
2015	66,6	62,6
2016	60,4	55,9
2017	54,6	53,1
2018	50,6	49,2
2019	42,0	40,7
2020	32,3	30,3

La Tasa de fecundidad adolescente tardía por cada 1.000 mujeres, es un indicador que refiere a la fecundidad en mujeres de 15 a 19 años. Se calcula como el cociente entre los nacidos vivos registrados en la población femenina de 15 a 19 años en un año dado, y el total de la población femenina de ese grupo de edad, por mil.

Fuente: Ministerio de Salud de la Nación. DEIS.

Cuadro 2.2.5. Tasa de nupcialidad. Provincia de Santa Fe. Años 2001-2021

	2001	2002	2003	2004	2005	2006	2007	2008	2009	2010
Total provincia	3,3	3,4	3,7	3,9	3,8	4,0	4,0	3,9	3,6	3,4

(continúa)

Cuadro 2.2.5. (conclusión)

	2011	2012	2013	2014	2015	2016	2017	2018	2019	2020	2021
Total provincia	3,6	3,5	3,4	3,4	3,2	3,0	3,2	2,9	3,0	1,1	2,6

La tasa anual de nupcialidad es el número de matrimonios por cada 1.000 del total de habitantes durante un año determinado. Esta tasa se calcula utilizando el número de matrimonios -no el número de personas que se casan- e incluye tanto primeras como otras nupcias.

Fuente: DEIS.

Cuadro 2.2.6. Esperanza de vida al nacer por sexo. Provincia de Santa Fe y total país. Años 1914-2010

Año	Santa Fe		Total País	
	Varones	Mujeres	Varones	Mujeres
1914	48,0	49,8	45,2	47,5
1947	61,0	64,9	56,9	61,4
1964	64,3	70,9	63,3	69,5
1980	66,5	74,0	65,5	72,7
1991	68,5	76,3	68,4	75,6
2001	70,2	78,2	70,4	77,5
2010	71,3	79,1	72,1	78,8

Esperanza de vida al nacer: es el promedio de años que se espera que viva un recién nacido de no variar la tendencia de la mortalidad observada en el momento de su nacimiento.

Fuente: INDEC.

Aspectos Sociales



3. Aspectos Sociales

3.1 Salud

Cuadro 3.1.1. Tasa de mortalidad infantil, neonatal y posneonatal por 1.000 nacidos vivos, según jurisdicción de residencia de la madre. Provincia de Santa Fe y total del país. Años 1980-2021

Año	Santa Fe			Total País		
	Tasas de mortalidad infantil			Tasas de mortalidad infantil		
	Total	Neonatal	Posneonatal	Total	Neonatal	Posneonatal
1980	34,3	21,4	12,9	33,2	18,7	14,5
1981	32,2	19,4	12,8	33,6	19,3	14,3
1982	32,2	20,8	11,4	30,5	18,0	12,5
1983	30,6	18,9	11,7	29,7	16,6	13,1
1984	28,5	18,6	9,9	30,4	17,7	12,7
1985	28,7	20,0	8,7	26,2	16,4	9,8
1986	29,4	20,0	8,5	26,9	16,9	9,2
1987	26,0	17,6	8,3	26,6	16,5	9,5
1988	26,5	17,7	8,7	25,8	15,7	9,5
1989	28,3	18,5	9,6	25,7	15,6	9,5
1990	28,3	19,1	8,9	25,6	15,6	9,4
1991	22,2	14,7	7,4	24,7	14,9	9,3
1992	20,9	12,9	7,1	23,9	14,8	8,7
1993	19,8	13,2	6,2	22,9	14,1	8,4
1994	17,8	11,3	5,8	22,0	13,9	7,6
1995	17,6	11,3	6,0	22,2	13,6	8,1
1996	15,7	9,9	5,5	20,9	12,7	7,9
1997	16,3	10,4	5,4	18,8	11,4	7,0
1998	16,2	10,2	5,9	19,1	11,7	7,4
1999	15,2	9,9	5,3	17,6	11,3	6,3
2000	14,4	10,0	4,4	16,6	10,9	5,7
2001	14,3	9,3	5,1	16,3	10,6	5,6
2002	14,0	9,4	4,7	16,8	11,3	5,6
2003	13,9	8,7	5,2	16,5	10,5	5,9
2004	12,0	7,9	4,1	14,4	9,7	4,6
2005	12,4	8,1	4,3	13,3	8,9	4,5
2006	11,0	7,3	3,6	12,9	8,5	4,4
2007	11,6	7,8	3,8	13,3	8,5	4,8
2008	11,5	8,0	3,5	12,5	8,3	4,2
2009	11,1	7,2	3,8	12,1	8,0	4,1
2010	10,3	7,1	3,1	11,9	7,9	4,0
2011	10,8	7,2	3,6	11,7	7,6	4,1
2012	10,3	7,3	3,0	11,1	7,5	3,6
2013	9,8	7,2	2,6	10,8	7,4	3,4
2014	10,4	7,2	3,2	10,6	7,2	3,4
2015	8,3	5,7	2,6	9,7	6,6	3,1
2016	8,2	6,0	2,3	9,7	6,5	3,3
2017	9,0	6,1	3,0	9,3	6,5	2,9
2018	8,4	5,8	2,6	8,8	6,0	2,8
2019	8,2	5,3	2,9	9,2	6,2	2,9
2020	8,4	6,0	2,3	8,4	6,2	2,3
2021	7,8	5,8	2,0	8,0	5,7	2,3

Nota: para el cálculo de las tasas de mortalidad infantil, las defunciones sin especificar la edad se incluyeron solo en la tasa total.

La tasa de mortalidad infantil relaciona las defunciones de menores de un año de edad acaecidas durante un año y el número de nacidos vivos registrados en el transcurso del mismo año, expresada por cada 1.000 nacidos vivos.

La tasa de mortalidad neonatal es el cociente entre el número de niños fallecidos en los primeros 27 días de vida durante un año dado y el número de nacidos vivos en el mismo año, expresada por cada 1.000 nacidos vivos. En el total país se incluyen los residentes en otros países y los de residencia sin especificar.

La tasa de mortalidad posneonatal es el cociente entre el número de niños fallecidos entre los 28 y los 365 días de vida durante un año dado y el número de nacidos vivos en el mismo año, expresada por cada 1.000 nacidos vivos.

Fuente: Ministerio de Salud. Secretaría de Acceso a la Salud. Dirección de Estadísticas e Información en Salud (DEIS).

Cuadro 3.1.2. Razón de mortalidad materna por 10.000 nacidos vivos. Por jurisdicción de residencia de la fallecida. Provincia de Santa Fe y Total país. Años 1980-2021

Año	1980	1981	1982	1983	1984	1985	1986	1987	1988	1989	1990
Total país	7,0	7,0	7,0	6,0	6,1	5,9	5,5	4,9	4,8	5,2	5,2
Santa Fe	8,3	4,9	4,6	5,4	4,4	6,0	6,2	4,4	3,5	5,8	6,4

(continúa)

Cuadro 3.1.2. (continuación)

Año	1991	1992	1993	1994	1995	1996	1997	1998	1999	2000	2001
Total país	4,8	4,8	4,6	3,9	4,4	4,7	3,8	3,8	4,1	3,5	4,3
Santa Fe	3,1	2,4	3,6	3,6	3,6	5,3	4,9	4,4	3,8	4,4	4,7

(continúa)

Cuadro 3.1.2. (continuación)

Año	2002	2003	2004	2005	2006	2007	2008	2009	2010	2011	2012
Total país	4,6	4,4	4,0	3,9	4,8	4,4	4,0	5,5	4,4	4,0	3,5
Santa Fe	4,9	3,5	3,6	3,1	4,0	3,2	3,3	7,1	2,6	3,0	3,0

(continúa)

Cuadro 3.1.2. (conclusión)

Año	2013	2014	2015	2016	2017	2018	2019	2020	2021
Total país	3,2	3,7	3,9	3,4	2,9	3,7	3,0	4,1	7,4
Santa Fe	2,8	2,8	1,9	1,6	1,3	2,7	2,1	2,3	5,8

Fuente: Ministerio de Salud de la Nación. DEIS.

Nota: Razón anual de mortalidad materna por 10.000 nacidos vivos: Nro. de defunciones por causas maternas acaecidas en la población femenina de un área geográfica dada durante un año determinado, dividido el nro. de nacidos vivos registrados en la población del área geográfica dada durante el mismo año. El resultado multiplicado por 10.000.

Cuadro 3.1.3. Tasa de mortalidad específica por 1.000 habitantes, según grupo etario y sexo, por jurisdicción de residencia de los fallecidos. Provincia de Santa Fe. Años 2000-2021

	2000			2001			2002		
	Ambos sexos	Varones	Mujeres	Ambos sexos	Varones	Mujeres	Ambos sexos	Varones	Mujeres
Total	8,3	9,1	7,4	8,4	9,3	8,4	8,5	9,3	7,7
Menores de 1	14,4	14,7	14,1	14,3	15,7	12,8	14,0	16,4	11,5
1 a 4	0,5	0,5	0,5	0,5	0,5	0,5	0,5	0,6	0,4
5 a 14	0,2	0,3	0,2	0,3	0,3	0,3	0,3	0,3	0,2
15 a 24	0,9	1,5	0,4	0,9	1,4	0,5	0,9	1,4	0,4
25 a 34	1,2	1,6	0,7	1,2	1,6	0,7	1,1	1,5	0,6
35 a 44	2,0	2,6	1,4	2,0	2,4	1,5	1,8	2,2	1,4
45 a 54	5,1	6,9	3,4	5,3	7,0	3,6	5,1	6,9	3,4
55 a 64	12,0	17,1	7,5	11,7	16,5	7,3	12,4	17,3	7,8
65 a 74	26,5	38,0	17,7	27,0	39,2	17,6	26,6	38,5	17,4
75 a 84 (1)	90,1	108,1	79,9	94,0	112,9	83,2	95,8	113,5	85,8
85 y más	///	///	///	///	///	///	///	///	///

(continúa)

Cuadro 3.1.3. (continuación)

	2003			2004			2005		
	Ambos sexos	Varones	Mujeres	Ambos sexos	Varones	Mujeres	Ambos sexos	Varones	Mujeres
Total	9,1	9,9	8,4	8,6	9,3	8,0	8,6	9,2	8,1
Menores de 1	13,9	15,4	12,3	12,0	13,7	10,1	12,4	13,3	11,4
1 a 4	0,6	0,7	0,5	0,6	0,5	0,7	0,6	0,7	0,5
5 a 14	0,3	0,3	0,2	0,3	0,3	0,2	0,3	0,3	0,2
15 a 24	0,9	1,3	0,4	0,8	1,2	0,5	0,8	1,3	0,4
25 a 34	1,1	1,5	0,6	1,0	1,4	0,6	1,0	1,3	0,6
35 a 44	2,0	2,6	1,4	1,9	2,5	1,3	1,8	2,3	1,4
45 a 54	5,1	6,7	3,5	4,9	6,6	3,3	4,9	6,6	3,4
55 a 64	12,7	18,2	7,8	11,9	16,7	7,5	11,8	16,9	7,3
65 a 74	28,0	39,6	19,1	25,6	36,5	17,2	25,5	36,8	16,9
75 a 84 (1)	98,2	119,0	87,0	92,7	113,4	81,6	92,0	109,8	82,6
85 y más	///	///	///	///	///	///	///	///	///

(continúa)

Cuadro 3.1.3. (continuación)

	2006			2007			2008		
	Ambos sexos	Varones	Mujeres	Ambos sexos	Varones	Mujeres	Ambos sexos	Varones	Mujeres
Total	8,5	9,0	7,9	9,3	9,9	8,7	8,7	9,3	8,0
Menores de 1	11,0	12,6	9,2	11,6	12,3	10,8	11,5	12,4	10,5
1 a 4	0,5	0,6	0,5	0,5	0,6	0,5	0,6	0,6	0,5
5 a 14	0,3	0,3	0,2	0,3	0,4	0,2	0,3	0,3	0,2
15 a 24	0,9	1,2	0,5	1,1	1,6	0,5	1,0	1,6	0,4
25 a 34	1,0	1,4	0,6	1,1	1,6	0,6	1,1	1,6	0,6
35 a 44	1,9	2,5	1,4	2,0	2,5	1,4	1,8	2,4	1,3
45 a 54	4,8	6,4	3,2	4,9	6,5	3,4	4,9	6,7	3,1
55 a 64	11,6	16,1	7,5	12,0	16,7	7,7	11,5	16,1	7,4
65 a 74	24,9	35,3	17,0	27,7	39,6	18,5	25,7	36,5	17,4
75 a 84 (1)	89,4	108,7	79,4	99,4	120,9	88,3	88,7	107,9	78,8
85 y más	///	///	///	///	///	///	///	///	///

(continúa)

Cuadro 3.1.3. (continuación)

	2009			2010			2011		
	Ambos sexos	Varones	Mujeres	Ambos sexos	Varones	Mujeres	Ambos sexos	Varones	Mujeres
Total	8,5	9,0	7,9	9,0	9,6	8,4	8,8	9,0	8,7
Menores de 1	11,1	12,7	9,2	10,3	11,7	8,6	10,8	11,2	10,3
1 a 4	0,5	0,5	0,5	0,5	0,5	0,4	0,4	0,5	0,3
5 a 14	0,3	0,4	0,2	0,3	0,3	0,2	0,3	0,3	0,3
15 a 24	1,0	1,5	0,5	1,0	1,5	0,4	1,1	1,8	0,5
25 a 34	1,1	1,5	0,7	1,0	1,5	0,6	1,2	1,7	0,6
35 a 44	1,9	2,3	1,5	1,8	2,3	1,2	1,8	2,2	1,4
45 a 54	5,0	6,5	3,5	4,8	6,2	3,4	4,4	5,7	3,2
55 a 64	11,4	15,5	7,6	11,2	15,7	7,1	10,7	14,3	7,5
65 a 74	24,0	34,3	16,0	25,6	36,9	16,7	24,4	33,6	17,2
75 a 84 (1)	86,2	106,1	76,1	94,9	118,0	83,1	92,7	108,5	84,7
85 y más	///	///	///	///	///	///	///	///	///

(continúa)

Cuadro 3.1.3. (continuación)

	2012			2013			2014		
	Ambos sexos	Varones	Mujeres	Ambos sexos	Varones	Mujeres	Ambos sexos	Varones	Mujeres
Total	8,5	9,2	7,9	8,9	9,3	8,6	8,7	9,1	8,3
Menores de 1	10,3	11,6	8,9	9,8	11,3	8,3	10,4	11,8	8,9
1 a 4	0,4	0,4	0,4	0,6	0,6	0,5	0,4	0,4	0,4
5 a 14	0,3	0,3	0,2	0,3	0,3	0,2	0,2	0,2	0,2
15 a 24	1,1	1,6	0,5	1,2	1,9	0,4	1,1	1,8	0,4
25 a 34	1,1	1,5	0,6	1,2	1,7	0,7	1,1	1,7	0,6
35 a 44	1,8	2,3	1,3	1,9	2,4	1,4	1,8	2,3	1,2
45 a 54	4,7	6,1	3,2	4,7	6,1	3,4	4,3	5,6	3,0
55 a 64	10,9	14,9	7,2	11,3	15,4	7,5	11,0	15,0	7,4
65 a 74	23,9	34,1	15,9	25,1	34,6	17,6	24,0	33,2	16,7
75 a 84 (1)	86,6	110,7	74,4	62,3	81,0	51,2	61,0	79,5	50,0
85 y más	///	///	///	164,5	186,4	156,1	162,7	188,8	152,7

(continúa)

Cuadro 3.1.3. (continuación)

	2015			2016			2017		
	Ambos sexos	Varones	Mujeres	Ambos sexos	Varones	Mujeres	Ambos sexos	Varones	Mujeres
Total	8,7	9,1	8,3	9,4	9,8	9,0	8,7	9,0	8,4
Menores de 1	8,3	9,0	7,6	8,2	8,9	7,5	9,0	9,6	8,4
1 a 4	0,5	0,5	0,4	0,5	0,6	0,4	0,4	0,5	0,4
5 a 14	0,2	0,3	0,1	0,2	0,2	0,2	0,2	0,3	0,2
15 a 24	1,1	1,8	0,5	1,0	1,6	0,5	1,0	1,5	0,4
25 a 34	1,1	1,6	0,6	1,1	1,6	0,6	1,0	1,4	0,5
35 a 44	1,7	2,3	1,2	1,9	2,4	1,3	1,6	2,1	1,2
45 a 54	4,2	5,4	3,1	4,5	5,8	3,3	4,1	5,3	3,0
55 a 64	10,4	14,0	7,2	11,6	15,7	7,9	10,2	13,6	7,2
65 a 74	24,1	33,8	16,5	26,5	36,9	18,3	24,6	34,0	17,1
75 a 84 (1)	61,8	82,5	49,3	65,3	84,6	53,8	59,7	78,9	48,0
85 y más	161,4	187,0	151,7	173,7	207,2	161,0	161,1	184,5	152,1

(continúa)

Cuadro 3.1.3. (continuación)

	2018			2019		
	Ambos sexos	Varones	Mujeres	Ambos sexos	Varones	Mujeres
Total	8,4	8,9	8,0	8,5	8,7	8,3
Menores de 1	8,4	9,9	6,9	8,2	8,3	8,0
1 a 4	0,4	0,4	0,4	0,4	0,5	0,3
5 a 14	0,2	0,2	0,2	0,2	0,2	0,1
15 a 24	1,1	1,6	0,5	0,9	1,3	0,5
25 a 34	1,1	1,6	0,6	1,0	1,4	0,6
35 a 44	1,7	2,1	1,2	1,6	2,0	1,2
45 a 54	3,7	4,9	2,6	3,5	4,4	2,7
55 a 64	9,7	12,9	6,8	9,9	13,3	6,8
65 a 74	24,0	33,4	16,5	24,2	33,4	17,0
75 a 84 (1)	57,2	76,7	45,4	57,0	74,8	46,2
85 y más	154,2	182,8	143,3	155,4	175,1	147,8

(continúa)

Cuadro 3.1.3. (conclusión)

	2020			2021		
	Ambos sexos	Varones	Mujeres	Ambos sexos	Varones	Mujeres
Total	9,3	9,7	8,9	10,6	11,2	10,1
Menores de 1	8,4	9,1	7,6	7,8	8,9	6,7
1 a 4	0,3	0,4	0,3	0,3	0,4	0,3
5 a 14	0,2	0,2	0,1	0,2	0,2	0,1
15 a 24	0,9	1,3	0,5	1,0	1,5	0,5
25 a 34	1,1	1,5	0,7	1,3	1,9	0,8
35 a 44	1,6	1,9	1,3	2,4	2,9	1,8
45 a 54	4,2	5,4	3,1	6,0	7,3	4,7
55 a 64	11,2	14,8	7,9	15,0	20,0	10,6
65 a 74	27,4	37,9	19,0	32,0	42,9	23,2
75 a 84 (1)	62,5	82,1	50,4	68,0	89,8	54,5
85 y más	159,2	191,6	146,7	160,4	187,4	149,9

Fuente: Ministerio de Salud de la Nación. DEIS.

Nota: (1) Del año 2000 al 2012 corresponde la categoría 75 años y más.

Tasa de mortalidad específica por 1.000 habitantes: Nro. de defunciones acaecidas en un grupo de edad específica de la población de un área geográfica dada durante un año dado, dividido por Población de ese grupo específico de edad del área geográfica dada durante el mismo año. El resultado multiplicado por 1.000.

Cuadro 3.1.4. Tasa de mortalidad adolescente de 10 a 19 años por 10.000 habitantes, según sexo. Provincia de Santa Fe y Total país. Años 2010-2020

Año	Provincia de Santa Fe		Total País	
	Varones	Mujeres	Varones	Mujeres
2010	9,2	2,8	6,9	3,5
2011	11,2	3,7	7,6	3,5
2012	9,2	3,7	7,3	3,3
2013	10,4	3,6	7,4	3,4
2014	9,8	3,8	7,4	3,3
2015	10,0	3,1	6,9	3,0
2016	9,2	3,6	6,4	3,3
2017	8,1	2,9	6,1	3,2
2018	8,4	3,8	5,9	3,0
2019	6,9	3,6	5,5	3,0
2020	6,6	3,2	4,8	2,5

Fuente: Ministerio de Salud de la Nación. DEIS.

Cuadro 3.1.5. Porcentaje de personas que tienen cobertura de salud solo por el sistema público. Provincia de Santa Fe y total país. Tercer trimestre 2016- tercer trimestre 2021

Trimestre	Santa Fe	Total país
3º T 2016	23,1	30,0
3º T2017	21,3	29,5
3º T 2018	18,5	29,5
3º T 2019	23,3	30,9
3º T 2020	26,5	32,9
3º T 2021	25,9	31,2

Fuente: INDEC - IPEC. Encuesta permanente de hogares. Total urbano.

Cuadro 3.1.6. Factores de riesgo comportamentales de la población de 18 años y más. Localidades de 5.000 y más habitantes. Provincia de Santa Fe. Años 2005, 2009, 2013 y 2018

Factores de riesgo comportamentales	ENFR			
	2005	2009	2013	2018
	% (IC 95%)			
Salud general regular o mala	18,3 (16,4 - 20,4)	14,8 (13,0 - 16,8)	15,0 (13,4 - 16,7)	18,3 (15,0 - 21,7)
Prevalencia de actividad física baja	.	58,4 (55,4 - 61,4)	52,3 (47,8 - 56,7)	34,5 (30,7 - 38,3)
Utilización de sal siempre o casi siempre después de la cocción o al sentarse a la mesa	22,0 (19,5 - 24,8)	23,8 (20,8 - 27,0)	14,7 (12,8 - 16,7)	11,0 (8,6 - 13,4)
Promedio de consumo diario de porciones de frutas o verduras	.	1,9 (1,8 - 2,0)	2,0 (1,9 - 2,2)	2,1 (2,0 - 2,2)

. Dato no registrado.

Fuente: Encuesta Nacional de Factores de Riesgo, ediciones de 2005, 2009, 2013 y 2018.

Cuadro 3.1.7. Indicadores seleccionados de tabaquismo de la población de 18 años y más. Localidades de 5.000 y más habitantes. Provincia de Santa Fe. Años 2005, 2009, 2013 y 2018

Indicadores de tabaquismo	ENFR			
	2005	2009	2013	2018
	% (IC 95%)			
Prevalencia de consumo de cigarrillos en la población de 18 años y más	27,3 (24,2 - 30,6)	26,6 (24,4 - 29,0)	26,5 (24,0 - 29,2)	21,5 (18,9 - 24,2)
Exposición al humo de tabaco ajeno en el hogar en los últimos 30 días de la población de 18 años y más que estuvo en su hogar	.	32,0 (29,2 - 35,0)	25,4 (22,8 - 28,2)	22,0 (19 - 24,9)
Exposición al humo de tabaco ajeno en el trabajo en los últimos 30 días de la población de 18 años y más que estuvo en su trabajo.	.	27,8 (24,5 - 31,3)	24,6 (21,7 - 27,8)	21,5 (18,7 - 24,2)
Exposición al humo de tabaco ajeno en bares/restaurantes en los últimos 30 días de la población de 18 años y más que estuvo en bares/restaurantes	.	38,8 (34,7 - 43,1)	21,0 (18,1 - 24,3)	18,5 (15,4 - 21,6)

. Dato no registrado.

Fuente: Encuesta Nacional de Factores de Riesgo, ediciones de 2005, 2009, 2013 y 2018.**Cuadro 3.1.8.** Consumo de alcohol de la población de 18 años y más. Localidades de 5.000 y más habitantes Provincia de Santa Fe. Años 2005, 2009, 2013 y 2018

Consumo de alcohol	ENFR			
	2005	2009	2013	2018
	% (IC 95%)			
Consumo de alcohol regular de riesgo	10,6 (9,0 - 12,4)	10,9 (9,3 - 12,8)	9,8 (8,3 - 11,7)	11,3 (9,2 - 13,5)
Consumo de alcohol episódico excesivo	10,8 (8,9 - 13,0)	10,4 (8,8 - 12,2)	11,4 (9,3 - 14,0)	15,6 (13,1 - 18,1)

. Dato no registrado.

Fuente: Encuesta Nacional de Factores de Riesgo, ediciones de 2005, 2009, 2013 y 2018.

Cuadro 3.1.9. Factores de riesgo metabólicos. Localidades de 5.000 y más habitantes. Provincia de Santa Fe. Años 2005, 2009, 2013 y 2018

Factores de riesgo metabólicos	ENFR			
	2005	2009	2013	2018
	%(IC 95%)			
Medición de la glucemia/azúcar en sangre alguna vez en la vida por autorreporte de la población de 18 años y más	72,7 (69,4 - 75,7)	79,2 (76,4 - 81,8)	78,2 (75,0 - 81,0)	89,3 (87 - 91,6)
Prevalencia de glucemia elevada/diabetes por autorreporte en la vida por autorreporte en la población de 18 años y más	8,7 (7,2 - 10,4)	8,7 (7,0 - 10,7)	9,0 (7,6 - 10,7)	13,5 (11,4 - 15,7)
Medición de la presión arterial en los últimos dos años por autorreporte de la población de 18 años y más	80,9 (77,4 - 84,0)	82,4 (79,6 - 84,9)	82,1 (79,3 - 84,6)	87,1 (84,7 - 89,4)
Prevalencia de presión arterial elevada por autorreporte en la población de 18 años y más	34,8 (32,2 - 37,6)	33,4 (30,4 - 36,6)	33,7 (30,8 - 36,8)	36,2 (33,5 - 38,8)
Medición de colesterol alguna vez en la vida por autorreporte entre los varones de 35 años y más y las mujeres de 45 años	76,0 (71,7 - 79,9)	81,8 (78,7 - 84,6)	82,5 (79,2 - 85,3)	89,0 (86,1 - 91,9)
Prevalencia de colesterol elevado por autorreporte en la población de 18 años y más	27,1 (24,1 - 30,3)	25,4 (22,9 - 28,2)	25,1 (22,7 - 27,5)	25,6 (22,2 - 29,1)
Prevalencia de sobrepeso por autorreporte en la población de 18 años y más	35,3 (32,4 - 38,4)	35,9 (33,2 - 38,6)	35,1 (32,5 - 37,7)	32,9 (29,7 - 36,1)
Prevalencia de obesidad por autorreporte en la población de 18 años y más	16,8 (13,8 - 20,1)	20,2 (18,1 - 22,6)	24,5 (22,1 - 27,1)	28,3 (25,2 - 31,4)

. Dato no registrado.

Fuente: Encuesta Nacional de Factores de Riesgo, ediciones de 2005, 2009, 2013 y 2018.

Cuadro 3.1.10. Prácticas preventivas de cánceres prevalentes. Provincia de Santa Fe. Años 2005, 2009, 2013 y 2018

Prácticas preventivas de cánceres prevalentes	ENFR			
	2005	2009	2013	2018
	%(IC 95%)			
Realización de mamografía en los últimos dos años en mujeres de 50 a 70 años	52,1 (45,5 - 58,6)	63,4 (57,3 - 69,0)	68,0 (61,4 - 73,9)	67,7 (58 - 77,5)
Realización de Papanicolaou en los últimos dos años en mujeres de 25 a 65 años	62,0 (56,7 - 67,0)	73,3 (69,0 - 77,1)	75,0 (71,3 - 78,3)	75,8 (70,2 - 81,4)
Realización de algún estudio de rastreo de cáncer de colon alguna vez en la población de 50 a 75 años	.	.	25,8 (21,4 - 30,8)	35,8 (29,5 - 42,1)

. Dato no registrado.

Fuente: Encuesta Nacional de Factores de Riesgo, ediciones de 2005, 2009, 2013 y 2018.

3.2 Educación

Cuadro 3.2.1. Población de 3 años y más por condición de asistencia escolar, según sexo y grupo de edad. Provincia de Santa Fe. Año censal 1991

Sexo y edad	Población de 3 años y más	Condición de asistencia escolar			
		Asiste	No asiste		Ignorado
		Total	Asistió	Nunca asistió	
Total	2.634.998	777.757	1.695.922	122.607	38.712
3-4	110.697	42.988	924	46.578	20.207
5-9	275.021	262.680	2228	7.356	2757
10-14	277.443	257.428	17.130	1283	1602
15-19	226.522	127.212	96.602	1617	1091
20-24	197.824	48.437	146.100	2218	1069
25-29	192.679	17.171	171.691	2843	974
30 y más	1.354.812	21841	1.261.247	60712	11012
Varones	1.281.060	385.023	818.827	57.646	19.564
3-4	55.894	21.213	413	23.827	10.441
5-9	139.431	133.032	1052	3933	1414
10-14	140.030	129.604	8847	715	864
15-19	112.113	60.150	50.512	890	561
20-24	98.294	22.679	73.952	1142	521
25-29	95.734	9073	84.651	1524	486
30 y más	639.564	9272	599.400	25615	5277
Mujeres	1.353.938	392.734	877.095	64.961	19.148
3-4	54.803	21.775	511	22.751	9.766
5-9	135.590	129.648	1176	3423	1343
10-14	137.413	127.824	8283	568	738
15-19	114.409	67.062	46.090	727	530
20-24	99.530	25.758	72.148	1076	548
25-29	96.945	8098	87.040	1319	488
30 y más	715.248	12569	661.847	35097	5735

Fuente: INDEC. Censo Nacional de Población y Vivienda. Año 1991.

Cuadro 3.2.2. Población de 3 años o más por condición de asistencia escolar, según sexo y grupo de edad. Provincia de Santa Fe. Año censal 2001

Sexo y edad	Población de 3 años y más	Condición de asistencia escolar		
		Asiste		No asiste
		Total	Asistió	Nunca asistió
Total	2.851.489	903.208	1.818.179	130.102
3-4	100.345	46.400	1.366	52579
5	54.039	47.073	454	6.512
6-11	327.431	323.601	1.832	1998
12-14	160.821	155.027	5.045	749
15-17	160.177	127.480	31.657	1040
18-24	372.604	137.075	231.781	3748
25-29	211.787	29.342	179.473	2.972
30 y más	1.464.285	37.210	1.366.571	60504
Varones	1.380.042	442.733	874.467	62.842
3-4	50.945	23.271	669	27.005
5	27.548	23.920	208	3.420
6-11	165.868	163.713	1.056	1.099
12-14	81.522	78.317	2.789	416
15-17	81.252	62.791	17.884	577
18-24	187.604	62.656	122.834	2.114
25-29	104.936	13.701	89.617	1.618
30 y más	680.367	14.364	639.410	26.593
Mujeres	1.471.447	460.475	943.712	67.260
3-4	49.400	23.129	697	25.574
5	26.491	23.153	246	3.092
6-11	161.563	159.888	776	899
12-14	79.299	76.710	2.256	333
15-17	78.925	64.689	13.773	463
18-24	185.000	74.419	108.947	1.634
25-29	106.851	15.641	89.856	1.354
30 y más	783.918	22.846	727.161	33.911

Fuente: INDEC. Censo Nacional de Población, Hogares y Viviendas. Año 2001.

Cuadro 3.2.3. Población de 3 años y más por condición de asistencia escolar, según sexo y grupo de edad. Provincia de Santa Fe. Año censal 2010

Sexo y edad	Población de 3 años y más	Condición de asistencia escolar		
		Asiste		No asiste
		Total	Asistió	Nunca asistió
Total	3.048.305	913.538	2.057.546	77.221
3-4	94.578	57.635	1.775	35.168
5	48.647	45.959	811	1.877
6-11	302.005	299.357	1.604	1.044
12-14	154.589	148.451	5.803	335
15-17	158.978	122.284	36.271	423
18-24	379.118	134.395	243.399	1.324
25-29	257.339	39.040	216.948	1.351
30 y más	1.653.051	66.417	1.550.935	35.699
Varones	1.473.307	441.416	993.495	38.396
3-4	48.440	29.222	893	18.325
5	24.604	23.217	407	980
6-11	153.280	151.825	872	583
12-14	78.593	75.084	3.322	187
15-17	80.225	58.900	21.055	270
18-24	189.791	58.146	130.854	791
25-29	128.450	17.310	110.334	806
30 y más	769.924	27.712	725.758	16.454
Mujeres	1.574.998	472.122	1.064.051	38.825
3-4	46.138	28.413	882	16.843
5	24.043	22.742	404	897
6-11	148.725	147.532	732	461
12-14	75.996	73.367	2.481	148
15-17	78.753	63.384	15.216	153
18-24	189.327	76.249	112.545	533
25-29	128.889	21.730	106.614	545
30 y más	883.127	38.705	825.177	19.245

Nota: se incluye a las personas viviendo en situación de calle.

Fuente: INDEC. Censo Nacional de Población, Hogares y Viviendas. Año 2010.

Cuadro 3.2.4. Tasa de sobreedad, por nivel de enseñanza. Provincia de Santa Fe. Años 2012-2019

Año	Nivel primario	Nivel secundario
2012	17,0	37,2
2013	15,5	35,8
2014	14,2	35,6
2015	13,7	34,9
2016	12,3	33,5
2017	10,2	33,0
2018	9,2	32,2
2019	8,1	31,5

Fuente: Dirección de Información Estadística. Ministerio de Educación de la Nación.

Cuadro 3.2.5. Población de 10 años o más por condición de alfabetismo según sexo y departamento. Provincia de Santa Fe. Año censal 1991

Departamento	Población de 10 años o más	Condición de alfabetismo						Tasa Alfabetismo
		Alfabetos			Analfabetos			
		Total	Varones	Mujeres	Total	Varones	Mujeres	
Total Provincia	2.249.280	2.164.859	1.048.140	1.116.719	84.421	37.595	46.826	96,2
Belgrano	31.838	30.679	15.205	15.474	1.159	507	652	96,4
Caseros	63.916	61.621	30.520	31.101	2.295	937	1.358	96,4
Castellanos	113.914	110.754	54.392	56.362	3.160	1.378	1.782	97,2
Constitución	64.648	62.085	30.774	31.311	2.563	1.183	1.380	96,0
Garay	12.074	11.215	5.815	5.400	859	448	411	92,9
General López	141.028	135.067	66.929	68.138	5.961	2.721	3.240	95,8
General Obligado	108.559	100.913	50.628	50.285	7.646	3.548	4.098	93,0
Iriondo	51.865	49.667	24.629	25.038	2.198	1.008	1.190	95,8
La Capital	351.414	340.544	160.250	180.294	10.870	4.718	6.152	96,9
Las Colonias	70.031	68.712	34.073	34.639	1.319	645	674	98,1
Nueve de Julio	20.336	18.041	9.496	8.545	2.295	1.191	1.104	88,7
Rosario	878.319	850.928	402.989	447.939	27.391	11.485	15.906	96,9
San Cristóbal	49.880	47.395	23.673	23.722	2.485	1.167	1.318	95,0
San Javier	19.597	17.891	9.229	8.662	1.706	882	824	91,3
San Jerónimo	56.848	54.474	27.316	27.158	2.374	1.113	1.261	95,8
San Justo	28.984	27.357	13.663	13.694	1.627	770	857	94,4
San Lorenzo	103.635	100.024	49.659	50.365	3.611	1.557	2.054	96,5
San Martín	47.156	45.678	22.555	23.123	1.478	690	788	96,9
Vera	35.238	31.814	16.345	15.469	3.424	1.647	1.777	90,3

Nota: Población de 10 años y más: se incluye a las personas viviendo en situación de calle.

Definición: número de personas alfabetizadas, de 10 años y más, expresado en porcentaje de la población total de personas de 10 años y más.

Se considera que una persona está alfabetizada cuando puede leer, escribir y comprender un texto sencillo y corto de la vida cotidiana. (UNESCO).

Fuente: INDEC-IPEC. Censo Nacional de Población, Hogares y Viviendas. Años 1991, 2001 y 2010.

Cuadro 3.2.6. Población de 10 años o más por condición de alfabetismo según sexo y departamento. Provincia Santa Fe. Año censal 2001

Departamento	Población de 10 años o más	Condición de alfabetismo						Tasa Alfabetismo
		Alfabetos			Analfabetos			
		Total	Varones	Mujeres	Total	Varones	Mujeres	
Total Provincia	2.484.416	2.423.251	1.163.353	1.259.898	61.165	30.544	30.621	97,5
Belgrano	34.746	34.065	16.498	17.567	681	339	342	98,0
Caseros	68.273	67.051	32.374	34.677	1.222	563	659	98,2
Castellanos	132.546	130.049	63.410	66.639	2.497	1.232	1.265	98,1
Constitución	69.447	67.781	33.031	34.750	1.666	819	847	97,6
Garay	15.070	14.303	7.283	7.020	767	451	316	94,9
General López	152.685	149.310	72.419	76.891	3.375	1.750	1.625	97,8
General Obligado	128.769	122.021	60.460	61.561	6.748	3.312	3.436	94,8
Iriondo	55.648	54.328	26.484	27.844	1.320	679	641	97,6
La Capital	400.395	392.888	185.564	207.324	7.507	3.632	3.875	98,1
Las Colonias	79.367	78.242	38.129	40.113	1.125	608	517	98,6
Nueve de Julio	21.514	19.809	10.072	9.737	1.705	878	827	92,1
Rosario	945.932	926.302	437.099	489.203	19.630	9.493	10.137	97,9
San Cristóbal	52.352	50.489	24.971	25.518	1.863	976	887	96,4
San Javier	22.814	21.392	10.814	10.578	1.422	790	632	93,8
San Jerónimo	64.068	62.026	30.819	31.207	2.042	1.147	895	96,8
San Justo	32.700	31.557	15.467	16.090	1.143	594	549	96,5
San Lorenzo	117.785	115.153	55.854	59.299	2.632	1.286	1.346	97,8
San Martín	51.136	50.144	24.329	25.815	992	538	454	98,1
Vera	39.169	36.341	18.276	18.065	2.828	1.457	1.371	92,8

Nota: Población de 10 años y más: se incluye a las personas viviendo en situación de calle.

Definición: número de personas alfabetizadas, de 10 años y más, expresado en porcentaje de la población total de personas de 10 años y más.

Se considera que una persona está alfabetizada cuando puede leer, escribir y comprender un texto sencillo y corto de la vida cotidiana. (UNESCO).

Fuente: INDEC-IPEC. Censo Nacional de Población, Hogares y Viviendas. Años 1991, 2001 y 2010.

Cuadro 3.2.7. Población de 10 años o más por condición de alfabetismo según sexo y departamento. Provincia Santa Fe. Año censal 2010

Departamento	Población de 10 años o más	Condición de alfabetismo						Tasa Alfabetismo
		Alfabetos			Analfabetos			
		Total	Varones	Mujeres	Total	Varones	Mujeres	
Total Provincia	2.704.981	2.656.886	1.273.525	1.383.361	48.095	25.003	23.092	98,2
Belgrano	38.007	37.464	18.094	19.370	543	295	248	98,6
Caseros	71.303	70.447	33.883	36.564	856	431	425	98,8
Castellanos	148.582	146.641	71.698	74.943	1.941	1.019	922	98,7
Constitución	73.746	72.511	35.006	37.505	1.235	645	590	98,3
Garay	17.177	16.589	8.278	8.311	588	361	227	96,6
General López	162.765	160.281	77.403	82.878	2.484	1.320	1.164	98,5
General Obligado	143.734	138.912	67.910	71.002	4.822	2.386	2.436	96,6
Iriondo	57.391	56.452	27.295	29.157	939	502	437	98,4
La Capital	440.419	433.701	204.452	229.249	6.718	3.452	3.266	98,5
Las Colonias	88.830	87.873	42.978	44.895	957	545	412	98,9
Nueve de Julio	23.805	22.499	11.280	11.219	1.306	676	630	94,5
Rosario	1.025.847	1.009.712	477.968	531.744	16.135	8.248	7.887	98,4
San Cristóbal	57.067	55.658	27.321	28.337	1.409	735	674	97,5
San Javier	25.425	24.375	12.106	12.269	1.050	576	474	95,9
San Jerónimo	68.445	66.919	33.007	33.912	1.526	853	673	97,8
San Justo	34.250	33.481	16.280	17.201	769	388	381	97,8
San Lorenzo	132.114	130.123	62.866	67.257	1.991	1.033	958	98,5
San Martín	54.301	53.562	26.051	27.511	739	415	324	98,6
Vera	41.773	39.686	19.649	20.037	2.087	1.123	964	95,0

Nota: Población de 10 años y más: se incluye a las personas viviendo en situación de calle.

Definición: número de personas alfabetizadas, de 10 años y más, expresado en porcentaje de la población total de personas de 10 años y más.

Se considera que una persona está alfabetizada cuando puede leer, escribir y comprender un texto sencillo y corto de la vida cotidiana. (UNESCO).

Fuente: INDEC-IPEC. Censo Nacional de Población, Hogares y Viviendas. Años 1991, 2001 y 2010.

Cuadro 3.2.8. Porcentaje de la población de 20 años o más que completó el nivel universitario por sexo y grupos de edad. Provincia de Santa Fe. Año censal 1991

Grupo de edad	Población de 20 años y más	Completó el nivel universitario			%
		Total	Varones	Mujeres	
Total	1.745.315	55.290	31.976	23.314	3,2
20 a 24 años	197.824	1.570	548	1.022	0,8
25 a 29 años	192.679	7.623	3.551	4.072	4,0
30 a 39 años	361.843	19.179	10.140	9.039	5,3
40 a 49 años	313.133	13.895	8.440	5.455	4,4
50 a 59 años	262.589	6.614	4.447	2.167	2,5
60 a 69 años	229.664	4.018	2.992	1.026	1,7
70 a 79 años	135.915	1.820	1.418	402	1,3
80 años y más	51.668	571	440	131	1,1

Fuente: INDEC-IPEC. Censo Nacional de Población, Hogares y Viviendas. Año 1991.

Cuadro 3.2.9. Porcentaje de la población de 20 años o más que completó el nivel universitario por sexo y grupos de edad. Provincia de Santa Fe. Año censal 2001

Grupo de edad	Población de 20 años y más	Completó el nivel universitario			%
		Total	Varones	Mujeres	
Total	1.942.456	82.556	42.930	39.626	4,3
20-24	266.384	1.599	581	1.018	0,6
25-29	211.787	10.171	4.263	5.908	4,8
30-39	368.315	23.851	11.268	12.583	6,5
40-49	342.657	21.453	11.077	10.376	6,3
50-59	288.625	14.661	8.564	6.097	5,1
60-69	221.561	6.328	4.107	2.221	2,9
70-79	166.816	3.299	2.298	1.001	2,0
80 y más	76.311	1.194	772	422	1,6

Fuente: INDEC-IPEC. Censo Nacional de Población, Hogares y Viviendas. Año 2001.

Cuadro 3.2.10. Porcentaje de la población de 20 años o más que completó el nivel universitario por sexo y grupos de edad. Provincia de Santa Fe. Año censal 2010

Grupo de edad	Población de 20 años y más	Completó el nivel universitario			%
		Total	Varones	Mujeres	
Total	2.177.431	127.497	57.910	69.587	5,9
20-24	267.041	3.501	1.243	2.258	1,3
25-29	257.339	16.724	6.534	10.190	6,5
30-39	455.825	38.105	16.025	22.080	8,4
40-49	359.718	26.947	12.210	14.737	7,5
50-59	323.923	22.059	10.686	11.373	6,8
60-69	249.593	12.889	7.044	5.845	5,2
70-79	167.783	5.072	2.923	2.149	3,0
80 y más	96.209	2.200	1.245	955	2,3

Nota: se incluye a las personas viviendo en situación de calle.

Fuente: INDEC-IPEC. Censo Nacional de Población, Hogares y Viviendas. Año 2010.

Cuadro 3.2.11. Porcentaje de población de 25 a 64 años con secundario completo, por sexo. Provincia de Santa Fe. Tercer trimestre 2016 - tercer trimestre 2022

Periodo	Total	Varón	Mujer
3º T 2016	58,9	53,9	63,5
3º T 2017	60,8	56,4	64,8
3º T 2018	61,5	56,9	65,6
3º T 2019	62,6	56,5	68,0
3º T 2020	62,7	56,5	68,5
3º T 2021	63,5	58,4	68,2
3º T 2022	63,5	68,2	58,4

Fuente: INDEC - IPEC. Encuesta permanente de hogares. Total urbano.

Cuadro 3.2.12. Porcentaje de población de 4 a 17 años en hogares con clima educativo bajo. Provincia de Santa Fe. Tercer trimestre 2016 - tercer trimestre 2021

Periodo	Santa Fe
3º T 2016	52,7
3º T 2017	48,2
3º T 2018	48,2
3º T 2019	47,9
3º T 2020	44,9
3º T 2021	46,0

Fuente: INDEC - IPEC. Encuesta permanente de hogares. Total urbano.

3.3 Mercado de Trabajo

Cuadro 3.3.1. Principales indicadores de mercado de trabajo del total urbano de la provincia de Santa Fe. Tercer Trimestre 2010 - tercer trimestre 2022

Tasas generales de	Tercer trimestre												
	2010	2011	2012	2013	2014	2015	2016	2017	2018	2019	2020	2021	2022
Actividad	46,4	45,4	44,9	46,6	45,8	45,2	42,9	43,8	46,6	46,5	46,5	48,6	48,3
Empleo	42,9	42,2	41,7	43,6	42,8	42,5	40,0	41,1	43,3	43,2	42,1	45,1	45,6
Desocupación	7,6	7,0	7,0	6,5	6,6	5,9	6,8	6,1	7,0	7,0	9,6	7,2	5,4
Ocupación demandante	10,9	12,1	14,8	13,6	10,3	14,0	10,2
Subocupación	7,6	8,9	11,7	12,5	13,6	13,3	10,4
Subocupación demandante	.	.	5,6	.	.	.	5,8	5,8	8,8	8,6	6,4	7,6	5,9
Subocupación no demandante	.	.	3,8	.	.	.	1,8	3,1	2,9	3,8	7,2	5,6	4,5

. Dato no registrado.

Fuente: INDEC - IPEC. Encuesta Permanente de hogares. Total urbano.

Cuadro 3.3.2. Tasa de actividad. Aglomerados Gran Rosario, Gran Santa Fe y San Nicolás-Villa Constitución. Primer trimestre de 2003 a cuarto trimestre de 2022

Trimestre	Aglomerado			
	Gran Rosario (1)	Gran Santa Fe (1)	San Nicolás-Villa Constitución (2) (3)	
2003	1° T	44,1	.	.
	2° T	44,6	.	.
	3° T	44,4	.	.
	4° T	44,3	.	.
2004	1° T	44,3	.	.
	2° T	44,7	.	.
	3° T	46,0	.	.
	4° T	44,3	.	.
2005	1° T	43,4	.	.
	2° T	46,0	.	.
	3° T	46,3	.	.
	4° T	45,6	.	.
2006	1° T	45,0	.	.
	2° T	45,9	.	.
	3° T	47,3	39,6	39,5
	4° T	46,8	41,7	41,4
2007	1° T	45,9	39,9	42,8
	2° T	46,5	41,0	44,2
	3° T	46,7	39,8	42,8
	4° T	47,4	41,4	42,1
2008	1° T	46,3	44,1	43,6
	2° T	48,2	43,8	44,0
	3° T	46,1	43,7	43,5
	4° T	46,1	44,2	43,0
2009	1° T	48,1	42,9	42,4
	2° T	45,5	43,2	39,9
	3° T	46,1	43,3	41,7
	4° T	46,4	44,2	41,1

(continúa)

Cuadro 3.3.2. (continuación)

Trimestre	Aglomerado			
	Gran Rosario (1)	Gran Santa Fe (1)	San Nicolás-Villa Constitución (2) (3)	
2010	1° T	48,2	45,4	40,4
	2° T	46,8	42,7	42,3
	3° T	46,0	42,8	41,3
	4° T	45,9	43,5	41,3
2011	1° T	46,4	43,2	39,2
	2° T	47,0	44,4	40,7
	3° T	46,4	43,3	41,2
	4° T	47,1	42,3	40,3
2012	1° T	47,7	44,9	42,0
	2° T	47,4	45	42,9
	3° T	45,9	44,3	41,7
	4° T	47,4	43,6	40,2
2013	1° T	49,0	43,2	39,0
	2° T	48,6	44,1	43,0
	3° T	48,2	42,2	40,9
	4° T	47,6	40,2	38,1
2014	1° T	48,3	44,4	38,1
	2° T	47,7	44,4	38,1
	3° T	47,2	43,6	40,1
	4° T	48,8	43,1	40,8
2015 (4)	1° T	49,3	43,1	40,8
	2° T	48,6	42,7	38,4
	3° T	47,6	43,0	39,6
	4° T	.	.	.
2016 (4)	1° T	.	.	.
	2° T	47,9	41,4	39,9
	3° T	47,4	40,5	40,4
	4° T	48,7	43,6	43,5

(continúa)

Cuadro 3.3.2. (conclusión)

Trimestre	Aglomerado			
	Gran Rosario (1)	Gran Santa Fe (1)	San Nicolás-Villa Constitución (2) (3)	
2017	1° T	47,8	41,8	42,3
	2° T	48,2	41,8	39,9
	3° T	46,5	42,6	41,9
	4° T	46,4	42,0	45,4
2018	1° T	48,7	43,3	42,8
	2° T	47,5	41,1	43,9
	3° T	47,5	40,7	45,0
	4° T	46,6	42,2	45,6
2019	1° T	47,3	41,0	43,3
	2° T	47,6	41,3	42,4
	3° T	46,3	42,2	43,5
	4° T	46,2	43,7	44,7
2020	1° T	48,2	42,8	43,4
	2° T	43,0	38,2	31,8
	3° T	46,5	43,9	38,1
	4° T	46,7	44,9	41,1
2021	1° T	49,4	46,2	38,1
	2° T	49,9	45,8	40,2
	3° T	49,9	47,0	42,6
	4° T	49,5	45,4	41,3
2022	1° T	50,5	45,8	41,0
	2° T	50,6	47,7	41,2
	3° T	50,7	46,7	42,3
	4° T	49,3	46,3	39,6

(1) Aglomerados de 500.000 y más habitantes.

(2) Aglomerados de menos de 500.000 habitantes.

(3) A partir del primer trimestre de 2019, se incorporan a la medición las áreas faltantes en el aglomerado San Nicolás-Villa Constitución. Por lo tanto, las poblaciones de referencia no son estrictamente comparables con los trimestres anteriores. Ver punto 3.2 "Acerca de la cobertura geográfica" en el Anexo metodológico del informe de Mercado de Trabajo.

(4) No se incluyen datos del 4º trimestre de 2015 y el 1º trimestre del 2016, conforme a la emergencia estadística establecida por los Decretos 181/15 y 55/16.

. Dato no registrado.

Fuente: INDEC-IPEC. Encuesta Permanente de Hogares.

Cuadro 3.3.3. Tasa de empleo. Aglomerados Gran Rosario, Gran Santa Fe y San Nicolás-Villa Constitución. Primer trimestre de 2003 a cuarto trimestre de 2022

Trimestre	Aglomerado			
	Gran Rosario (1)	Gran Santa Fe (1)	San Nicolás-Villa Constitución (2) (3)	
2003	1° T	34,2	.	.
	2° T	34,4	.	.
	3° T	35,8	.	.
	4° T	36,9	.	.
2004	1° T	36,7	.	.
	2° T	37,7	.	.
	3° T	38,5	.	.
	4° T	38,0	.	.
2005	1° T	37,3	.	.
	2° T	40,2	.	.
	3° T	40,6	.	.
	4° T	40,3	.	.
2006	1° T	38,4	.	.
	2° T	40,1	.	.
	3° T	42,0	36,7	36,9
	4° T	42,4	38,2	38,6
2007	1° T	41,1	36,5	38,5
	2° T	41,3	37,2	41,2
	3° T	41,9	36,9	39,2
	4° T	43,1	37,6	39,3
2008	1° T	42,5	40,1	40,3
	2° T	43,5	38,3	40,4
	3° T	41,7	38,7	40,1
	4° T	42,6	40,2	39,4
2009	1° T	42,9	37,8	38,7
	2° T	40,6	38,4	36,1
	3° T	41,4	37,7	38,3
	4° T	41,5	40,8	38,7

(continúa)

Cuadro 3.3.3. (continuación)

Trimestre	Aglomerado			
	Gran Rosario (1)	Gran Santa Fe (1)	San Nicolás-Villa Constitución (2) (3)	
2010	1° T	43,0	41,1	36,9
	2° T	42,6	37,8	38,6
	3° T	42,3	40,0	38,4
	4° T	42,3	39,7	38,1
2011	1° T	43,2	40,2	36,4
	2° T	43,5	40,7	37,7
	3° T	42,7	39,2	38,5
	4° T	43,3	39,8	36,7
2012	1° T	43,1	41,9	37,7
	2° T	43,5	41,6	40,3
	3° T	42,3	41,0	37,5
	4° T	43,3	40,6	37,8
2013	1° T	44,8	39,7	36,9
	2° T	44,6	40,7	39,4
	3° T	44,5	40,0	38,6
	4° T	43,8	37,7	35,9
2014	1° T	45,0	41,7	35,4
	2° T	43,2	40,5	35,8
	3° T	42,8	40,4	37,1
	4° T	44,6	40,3	38,7
2015 (4)	1° T	44,9	40,7	37,7
	2° T	44,6	40,1	35,8
	3° T	43,4	40,9	37,4
	4° T	.	.	.
2016 (4)	1° T	.	.	.
	2° T	42,3	39,3	36,6
	3° T	43,0	39,0	36,6
	4° T	44,6	41,4	40,7

(continúa)

Cuadro 3.3.3. (conclusión)

Trimestre	Aglomerado			
	Gran Rosario (1)	Gran Santa Fe (1)	San Nicolás-Villa Constitución (2) (3)	
2017	1° T	42,9	39,7	39,5
	2° T	43,0	39,7	37,7
	3° T	42,6	41,2	38,6
	4° T	42,8	40,6	42,3
2018	1° T	44,2	40,4	40,0
	2° T	43,7	38,2	40,0
	3° T	43,7	39,2	40,1
	4° T	40,7	41,0	40,4
2019	1° T	41,7	38,8	38,6
	2° T	42,6	38,2	38,0
	3° T	42,2	40,1	38,6
	4° T	42,2	41,3	40,3
2020	1° T	42,0	40,1	38,4
	2° T	35,4	30,5	29,0
	3° T	41,4	39,7	34,1
	4° T	40,3	41,4	37,2
2021	1° T	44,0	42,0	34,8
	2° T	44,0	41,8	36,9
	3° T	46,0	43,0	39,8
	4° T	46,1	42,6	38,2
2022	1° T	46,5	42,6	38,2
	2° T	48,5	44,2	38,7
	3° T	47,6	42,7	39,3
	4° T	46,2	43,1	37,0

(1) Aglomerados de 500.000 y más habitantes.

(2) Aglomerados de menos de 500.000 habitantes.

(3) A partir del primer trimestre de 2019, se incorporan a la medición las áreas faltantes en el aglomerado San Nicolás-Villa Constitución. Por lo tanto, las poblaciones de referencia no son estrictamente comparables con los trimestres anteriores. Ver punto 3.2 "Acerca de la cobertura geográfica" en el Anexo metodológico del informe de Mercado de Trabajo.

(4) No se incluyen datos del 4º trimestre de 2015 y el 1º trimestre del 2016, conforme a la emergencia estadística establecida por los Decretos 181/15 y 55/16.

. Dato no registrado.

Fuente: INDEC-IPEC. Encuesta Permanente de Hogares.

Cuadro 3.3.4. Tasa de desocupación. Aglomerados Gran Rosario, Gran Santa Fe y San Nicolás-Villa Constitución. Primer trimestre de 2003 a cuarto trimestre de 2022

Trimestre	Aglomerado			
	Gran Rosario (1)	Gran Santa Fe (1)	San Nicolás-Villa Constitución (2) (3)	
2003	1° T	22,4	.	.
	2° T	22,9	.	.
	3° T	19,4	.	.
	4° T	16,6	.	.
2004	1° T	17,2	.	.
	2° T	15,7	.	.
	3° T	16,2	.	.
	4° T	14,4	.	.
2005	1° T	14,0	.	.
	2° T	12,4	.	.
	3° T	12,4	.	.
	4° T	11,7	.	.
2006	1° T	14,6	.	.
	2° T	12,8	.	.
	3° T	11,2	7,3	6,4
	4° T	9,5	8,4	6,8
2007	1° T	10,4	8,5	10,0
	2° T	11,2	9,4	6,8
	3° T	10,4	7,3	8,4
	4° T	9,0	9,1	6,7
2008	1° T	8,3	9,1	7,7
	2° T	9,7	12,6	8,1
	3° T	9,4	11,4	7,9
	4° T	7,7	9,1	8,4
2009	1° T	10,8	11,9	8,9
	2° T	10,8	11,1	9,4
	3° T	10,3	13,0	8,2
	4° T	10,6	7,5	5,8

(continúa)

Cuadro 3.3.4. (continuación)

Trimestre	Aglomerado			
	Gran Rosario (1)	Gran Santa Fe (1)	San Nicolás-Villa Constitución (2) (3)	
2010	1° T	10,8	9,6	8,6
	2° T	9,0	11,4	8,8
	3° T	8,0	6,5	7,2
	4° T	7,8	8,8	7,8
2011	1° T	7,0	6,9	7,1
	2° T	7,4	8,3	7,4
	3° T	7,8	9,5	6,6
	4° T	8,1	5,7	8,8
2012	1° T	9,8	6,6	10,1
	2° T	8,3	7,5	6,2
	3° T	7,7	7,5	10,1
	4° T	8,6	6,9	6,1
2013	1° T	8,6	8,1	5,4
	2° T	8,2	7,7	8,5
	3° T	7,7	5,2	5,8
	4° T	7,9	6,3	5,7
2014	1° T	6,7	6,0	7,2
	2° T	9,4	8,8	6,0
	3° T	9,3	7,4	7,4
	4° T	8,7	6,6	5,1
2015 (4)	1° T	8,8	5,6	7,6
	2° T	8,3	6,1	6,9
	3° T	8,8	4,9	5,5
	4° T	.	.	.
2016 (4)	1° T	.	.	.
	2° T	11,7	5,0	8,4
	3° T	9,3	3,8	9,2
	4° T	8,6	5,1	6,3

(continúa)

Cuadro 3.3.4. (conclusión)

Trimestre	Aglomerado			
	Gran Rosario (1)	Gran Santa Fe (1)	San Nicolás-Villa Constitución (2) (3)	
2017	1° T	10,3	5,2	6,6
	2° T	10,8	5,1	5,4
	3° T	8,4	3,1	7,8
	4° T	7,6	3,3	6,9
2018	1° T	9,2	6,7	6,4
	2° T	8,0	7,0	9,0
	3° T	7,9	3,6	10,9
	4° T	12,8	3,0	11,3
2019	1° T	11,7	5,5	10,7
	2° T	10,6	7,4	10,3 *
	3° T	8,7	5,0	11,4
	4° T	8,7	5,5	9,9
2020	1° T	12,9	6,2	11,5
	2° T	17,9	20,3	8,9 **
	3° T	11,1	9,5	10,5 *
	4° T	13,6	7,8 *	9,5 *
2021	1° T	10,9	9,0	8,6
	2° T	11,8	8,9	8,1 *
	3° T	7,8	8,6	6,5 **
	4° T	7,0	6,3 *	7,4 *
2022	1° T	7,9	7,1 *	6,8 *
	2° T	4,3 *	7,3	6,1 *
	3° T	6,0	8,6	7,1
	4° T	6,3	6,9 *	6,6 *

(1) Aglomerados de 500.000 y más habitantes.

(2) Aglomerados de menos de 500.000 habitantes.

(3) A partir del primer trimestre de 2019, se incorporan a la medición las áreas faltantes en el aglomerado San Nicolás-Villa Constitución. Por lo tanto, las poblaciones de referencia no son estrictamente comparables con los trimestres anteriores. Ver punto 3.2 "Acerca de la cobertura geográfica" en el Anexo metodológico del informe de Mercado de Trabajo.

(4) No se incluyen datos del 4º trimestre de 2015 y el 1º trimestre del 2016, conforme a la emergencia estadística establecida por los Decretos 181/15 y 55/16.

. Dato no registrado.

* Estimación con un coeficiente de variación asociado entre el 16% y el 25%, por lo cual debería ser considerado con cuidado, ya que la precisión es baja.

** Estimación con un coeficiente de variación asociado mayor al 25%, por lo cual debería ser considerado como no confiable.

Fuente: INDEC-IPEC. Encuesta Permanente de Hogares.

Cuadro 3.3.5. Tasa de ocupados demandantes de empleo. Aglomerados Gran Rosario, Gran Santa Fe y San Nicolás-Villa Constitución. Segundo trimestre de 2016 a cuarto trimestre de 2022

Trimestre	Aglomerado			
	Gran Rosario (1)	Gran Santa Fe (1)	San Nicolás-Villa Constitución (2) (3)	
2016	2° T	13,2	6,1	3,1
	3° T	12,9	7,4	4,1
	4° T	13,8	7,8	5,5
2017	1° T	14,7	5,6	4,8
	2° T	14,3	5,4	4,2
	3° T	13,1	6,7	11,2
	4° T	14,4	7,5	8,9
2018	1° T	13,5	7,9	9,1
	2° T	15,0	6,9	10,7
	3° T	11,5	8,2	13,1
	4° T	17,4	4,3	10,4
2019	1° T	14,6	6,7	11,8
	2° T	14,7	7,2	9,9 *
	3° T	14,6	5,9 *	10,0 *
	4° T	16,1	5,6 *	10,3 *
2020	1° T	15,2	7,9 *	12,9
	2° T	7,6	2,4	3,4
	3° T	9,7	9,6	6,7 *
	4° T	14,4	8,9	7,9 *
2021	1° T	12,2	9,7	7,1 *
	2° T	12,1	13,5	7,6 *
	3° T	13,8	11,3	6,5 *
	4° T	13,6	10,3	6,3 *
2022	1° T	11,1	9,4	6,3 *
	2° T	10,3	12,3	7,3 *
	3° T	12,2	11,6	6,5 *
	4° T	10,9	9,8	6,1 *

(1) Aglomerados de 500.000 y más habitantes.

(2) Aglomerados de menos de 500.000 habitantes.

* Estimación con un coeficiente de variación asociado entre el 16% y el 25%, por lo cual debería ser considerado con cuidado, ya que la precisión es baja.

Fuente: INDEC-IPEC. Encuesta Permanente de Hogares.

Cuadro 3.3.6. Tasa de subocupación. Aglomerados Gran Rosario, Gran Santa Fe y San Nicolás-Villa Constitución. Segundo trimestre de 2016 a cuarto trimestre de 2022

Trimestre	Aglomerado			
	Gran Rosario (1)	Gran Santa Fe (1)	San Nicolás-Villa Constitución (2) (3)	
2016	2° T	10,1	6,4	3,3
	3° T	8,1	8,9	4,5
	4° T	8,9	8,9	5,8
2017	1° T	10,8	7,0	2,6
	2° T	11,1	6,5	4,5
	3° T	8,8	9,1	8,4
	4° T	9,6	9,8	6,2
2018	1° T	9,0	8,3	7,1
	2° T	12,7	8,0	8,5
	3° T	8,5	7,2	10,7
	4° T	12,8	6,8	8,4
2019	1° T	11,8	5,8	10,2
	2° T	10,3	7,2	8,3 *
	3° T	10,6	7,7	7,3 *
	4° T	11,2	7,5	8,9 *
2020	1° T	13,0	11,2	10,3
	2° T	8,7	6,6	6,8
	3° T	12,4	13,4	7,6 *
	4° T	12,2	12,0	8,5 *
2021	1° T	9,4	11,2	7,1 *
	2° T	10,2	14,6	11,2
	3° T	10,4	13,7	8,0 *
	4° T	12,0	11,4	6,0 *
2022	1° T	9,0	8,5	6,7 *
	2° T	8,5	14,4	8,6 *
	3° T	8,2	10,4	8,0 *
	4° T	7,6	11,4	5,8 *

(1) Aglomerados de 500.000 y más habitantes.

(2) Aglomerados de menos de 500.000 habitantes.

* Estimación con un coeficiente de variación asociado entre el 16% y el 25%, por lo cual debería ser considerado con cuidado, ya que la precisión es baja.

Fuente: INDEC-IPEC. Encuesta Permanente de Hogares.

Cuadro 3.3.7. Tasa de subocupación demandante. Aglomerados Gran Rosario, Gran Santa Fe y San Nicolás-Villa Constitución. Primer trimestre de 2003 a cuarto trimestre de 2022

Trimestre	Aglomerado			
	Gran Rosario (1)	Gran Santa Fe (1)	San Nicolás-Villa Constitución (2) (3)	
2003	1° T	10,1	.	.
	2° T	8,5	.	.
	3° T	10,0	.	.
	4° T	8,5	.	.
2004	1° T	7,7	.	.
	2° T	9,4	.	.
	3° T	7,3	.	.
	4° T	6,4	.	.
2005	1° T	8,7	.	.
	2° T	7,0	.	.
	3° T	6,8	.	.
	4° T	6,7	.	.
2006	1° T	7,2	.	.
	2° T	6,5	.	.
	3° T	6,4	9,7	4,1
	4° T	6,1	7,8	3,7
2007	1° T	4,7	8,4	3,5
	2° T	4,6	8,3	4,4
	3° T	5,7	7,6	4,9
	4° T	6,1	8,1	2,9
2008	1° T	4,5	9,7	1,8
	2° T	5,8	9,8	5,8
	3° T	5,9	10,0	2,9
	4° T	6,5	7,4	3,4
2009	1° T	5,7	8,7	4,3
	2° T	6,8	11,6	4,4
	3° T	6,1	10,5	4,6
	4° T	5,3	12,6	4,5

(continúa)

Cuadro 3.3.7. (continuación)

Trimestre	Aglomerado			
	Gran Rosario (1)	Gran Santa Fe (1)	San Nicolás-Villa Constitución (2) (3)	
2010	1° T	8,3	9,4	2,8
	2° T	6,6	9,4	3,4
	3° T	5,7	11,0	4,5
	4° T	6,5	11,7	6,2
2011	1° T	6,9	5,2	3,6
	2° T	4,5	7,8	2,8
	3° T	4,9	6,2	3,8
	4° T	4,1	6,2	5,0
2012	1° T	4,8	6,4	3,7
	2° T	4,2	6,4	4,7
	3° T	5,0	7,6	2,8
	4° T	5,3	4,4	4,3
2013	1° T	5,4	3,6	2,3
	2° T	5,3	3,6	2,7
	3° T	4,2	6,3	0,9
	4° T	4,5	5,1	2,7
2014	1° T	3,7	4,6	3,9
	2° T	5,8	4,1	1,2
	3° T	5,5	4,8	1,6
	4° T	6,6	3,7	2,4
2015	1° T	5,3	4,3	3,2
	2° T	7,1	4,0	4,1
	3° T	4,9	7,6	2,8
	4° T	.	.	.
2016	1° T	.	.	.
	2° T	7,9	4,8	2,8
	3° T	6,3	6,2	3,8
	4° T	6,6	6,4	3,5

(continúa)

Cuadro 3.3.7. (conclusión)

Trimestre	Aglomerado			
	Gran Rosario (1)	Gran Santa Fe (1)	San Nicolás-Villa Constitución (2) (3)	
2017	1° T	7,3	5,0	2,2
	2° T	8,3	4,3	3,1
	3° T	6,9	5,0	6,6
	4° T	8,0	6,6	4,7
2018	1° T	7,0	5,3	5,3
	2° T	8,5	5,9	6,7
	3° T	6,1	5,3	8,5
	4° T	9,9	4,2	6,4
2019	1° T	8,4	4,2	6,2
	2° T	8,2	5,6 *	5,3 *
	3° T	8,7	5,3 *	5,2 *
	4° T	10,0	4,9 *	7,0 *
2020	1° T	10,3	6,6 *	8,4
	2° T	4,3 *	1,8 **	1,4 **
	3° T	6,6	8,3	5,3 *
	4° T	9,0	6,7	4,9 *
2021	1° T	7,9	7,8	4,2 *
	2° T	7,4	9,6	6,4 *
	3° T	7,5	9,0	4,9 *
	4° T	8,2	7,8	4,3 *
2022	1° T	6,4 *	6,1 *	4,3 *
	2° T	6,0 *	9,9	6,0 *
	3° T	5,9 *	8,0	3,8 *
	4° T	5,4 *	8,1	3,8 *

(1) Aglomerados de 500.000 y más habitantes.

(2) Aglomerados de menos de 500.000 habitantes.

(3) A partir del primer trimestre de 2019, se incorporan a la medición las áreas faltantes en el aglomerado San Nicolás-Villa Constitución. Por lo tanto, las poblaciones de referencia no son estrictamente comparables con los trimestres anteriores. Ver punto 3.2 "Acerca de la cobertura geográfica" en el Anexo metodológico del informe de Mercado de Trabajo.

(4) No se incluyen datos del 4º trimestre de 2015 y el 1º trimestre del 2016, conforme a la emergencia estadística establecida por los Decretos 181/15 y 55/16.

. Dato no registrado.

* Estimación con un coeficiente de variación asociado entre el 16% y el 25%, por lo cual debería ser considerado con cuidado, ya que la precisión es baja.

** Estimación con un coeficiente de variación asociado mayor al 25%, por lo cual debería ser considerado como no confiable.

Fuente: INDEC-IPEC. Encuesta Permanente de Hogares.

Cuadro 3.3.8. Tasa de subocupación no demandante. Aglomerados Gran Rosario, Gran Santa Fe y San Nicolás-Villa Constitución. Primer trimestre de 2003 a cuarto trimestre de 2022

Trimestre	Aglomerado			
	Gran Rosario (1)	Gran Santa Fe (1)	San Nicolás-Villa Constitución (2) (3)	
2003	1° T	6,1	.	.
	2° T	7,0	.	.
	3° T	4,7	.	.
	4° T	3,5	.	.
2004	1° T	3,0	.	.
	2° T	3,7	.	.
	3° T	2,4	.	.
	4° T	2,8	.	.
2005	1° T	2,0	.	.
	2° T	1,8	.	.
	3° T	1,6	.	.
	4° T	1,6	.	.
2006	1° T	1,0	.	.
	2° T	2,1	.	.
	3° T	1,9	1,1	2,7
	4° T	1,9	1,7	2,1
2007	1° T	2,2	1,3	3,1
	2° T	1,0	0,8	4,5
	3° T	1,6	0,3	2,4
	4° T	1,2	0,6	4,1
2008	1° T	2,4	2,0	2,6
	2° T	1,5	1,3	2,7
	3° T	1,5	1,2	1,8
	4° T	1,7	0,7	2,6
2009	1° T	2,6	0,6	2,1
	2° T	3,1	2,6	2,0
	3° T	3,0	2,8	1,5
	4° T	3,8	2,1	1,3

(continúa)

Cuadro 3.3.8. (continuación)

Trimestre	Aglomerado			
	Gran Rosario (1)	Gran Santa Fe (1)	San Nicolás-Villa Constitución (2) (3)	
2010	1° T	2,8	1,8	1,0
	2° T	2,9	1,8	1,4
	3° T	2,8	1,3	1,6
	4° T	3,2	0,9	1,7
2011	1° T	2,1	0,8	0,9
	2° T	2,3	1,3	0,8
	3° T	3,2	0,8	1,7
	4° T	1,5	1,5	0,6
2012	1° T	2,6	2,3	0,2
	2° T	2,8	1,9	0,9
	3° T	4,5	0,5	1,5
	4° T	2,3	2,2	0,9
2013	1° T	2,0	2,7	0,7
	2° T	2,5	2,2	1,0
	3° T	2,3	0,9	0,3
	4° T	3,3	1,1	0,8
2014	1° T	3,5	1,2	0,5
	2° T	2,0	1,3	1,6
	3° T	3,2	1,5	0,8
	4° T	2,4	1,6	1,2
2015	1° T	2,0	4,5	0,7
	2° T	1,9	2,9	0,9
	3° T	2,1	2,8	0,4
	4° T	.	.	.
2016	1° T	.	.	.
	2° T	2,2	1,6	0,4
	3° T	1,8	2,6	0,7
	4° T	2,3	2,4	2,2

(continúa)

Cuadro 3.3.8. (conclusión)

Trimestre	Aglomerado			
	Gran Rosario (1)	Gran Santa Fe (1)	San Nicolás-Villa Constitución (2) (3)	
2017	1° T	3,5	2,0	0,5
	2° T	2,8	2,2	1,4
	3° T	1,9	4,1	1,8
	4° T	1,6	3,3	1,5
2018	1° T	2,0	3,0	1,8
	2° T	4,2	2,1	1,8
	3° T	2,4	1,9	2,2
	4° T	2,9	2,7	2,1
2019	1° T	3,4	1,5	4,0
	2° T	2,1 **	1,7 **	2,9 **
	3° T	1,9 **	2,4 **	2,0 **
	4° T	1,3 **	2,6 **	1,9 **
2020	1° T	2,6 **	4,6 *	1,8 **
	2° T	4,4 *	4,8 *	5,4 *
	3° T	5,8	5,1	2,3 **
	4° T	3,3 **	5,3 *	3,5 *
2021	1° T	1,5 **	3,4 *	2,9 **
	2° T	2,8 **	4,9 *	4,8 *
	3° T	2,9 **	4,7 *	3,0 *
	4° T	3,7 *	3,6 *	1,7 **
2022	1° T	2,6 **	2,4 **	2,3 **
	2° T	2,5 **	4,5 *	2,6 **
	3° T	2,3 **	2,4 **	4,2 *
	4° T	2,2 **	3,3 *	2,0 **

(1) Aglomerados de 500.000 y más habitantes.

(2) Aglomerados de menos de 500.000 habitantes.

(3) A partir del primer trimestre de 2019, se incorporan a la medición las áreas faltantes en el aglomerado San Nicolás-Villa Constitución. Por lo tanto, las poblaciones de referencia no son estrictamente comparables con los trimestres anteriores. Ver punto 3.2 "Acerca de la cobertura geográfica" en el Anexo metodológico del informe de Mercado de Trabajo.

(4) No se incluyen datos del 4º trimestre de 2015 y el 1º trimestre del 2016, conforme a la emergencia estadística establecida por los Decretos 181/15 y 55/16.

. Dato no registrado.

* Estimación con un coeficiente de variación asociado entre el 16% y el 25%, por lo cual debería ser considerado con cuidado, ya que la precisión es baja.

** Estimación con un coeficiente de variación asociado mayor al 25%, por lo cual debería ser considerado como no confiable.

Fuente: INDEC-IPEC. Encuesta Permanente de Hogares.

Cuadro 3.3.9. Tasa de informalidad laboral asalariada por sexo. Provincia de Santa Fe.

Tercer trimestre 2016 - tercer trimestre 2022

Trimestre	Total	Varón	Mujer
3º T 2016	33,7	31,2	37,2
3º T 2017	34,1	33,0	35,4
3º T 2018	32,2	29,0	36,2
3º T 2019	33,8	29,7	38,4
3º T 2020	30,7	27,5	35,0
3º T 2021	35,5	32,6	38,8
3º T 2022	34,8	30,3	40,1

Fuente: INDEC - IPEC. Encuesta permanente de hogares. Total urbano.

3.4 Pobreza e indigencia

Cuadro 3.4.1. Pobreza en hogares. Aglomerado Gran Rosario y Gran Santa Fe. Serie histórica mayo 2001 a segundo semestre 2022

Área geográfica	Mayo 2001	Octubre 2001	Mayo 2002	Octubre 2002	1º S 2003	2º S 2003	1º S 2004	2º S 2004	1º S 2005	2º S 2005	1º S 2006
En porcentajes											
Gran Rosario	27,3	31,8	45,7	49,4	42,4	37,5	31,0	27,5	25,6	21,4	20,4
Gran Santa Fe	30,8	33,0	46,4	52,6	.	25,2	34,1	32,7	28,0	25,9	23,9

(continúa)

Cuadro 3.4.1. (continuación)

Área geográfica	2º S 2006	1º S 2007	4º T 2007 1º T 2008	1º S 2008	2º S 2008	1º S 2009	2º S 2009	1º S 2010	2º S 2010	1º S 2011	2º S 2011
En porcentajes											
Gran Rosario	16,6	12,0	9,7	8,0	9,6	10,0	9,7	9,4	7,5	6,7	4,8
Gran Santa Fe	19,6	16,6	13,2	13,1	10,6	9,5	10,4	7,0	9,3	4,7	4,4

(continúa)

Cuadro 3.4.1. (continuación)

Área geográfica	1º S 2012	2º S 2012	1º S 2013	2º S 2013	1º S 2014	2º S 2014	1º S 2015	2º S 2015	1º S 2016	2º S 2016	1º S 2017
En porcentajes											
Gran Rosario	3,6	3,2	4,2	19,1	19,0
Gran Santa Fe	4,4	3,3	2,8	20,1	18,3

(continúa)

Cuadro 3.4.1. (conclusión)

Área geográfica	2º S 2017	1º S 2018	2º S 2018	1º S 2019	2º S 2019	1º S 2020	2º S 2020	1º S 2021	2º S 2021	1º S 2022	2º S 2022
En porcentajes											
Gran Rosario	14,6	17,9	23,5	25,5	25,5	30,6	29,1	28,3	24,8	22,8	24,6
Gran Santa Fe	18,1	20,4	23,1	26,2	23,0	30,4	28,0	36,8	27,9	27,8	29,8

. Dato no registrado.

Fuente: INDEC-IPEC. Encuesta Permanente de Hogares.

Nota: En su modalidad original, la EPH se ha aplicado en la Argentina desde 1973 a través de la medición puntual de dos ondas anuales (mayo y octubre). A partir de 2003, pasó a ser un relevamiento continuo, publicándose la pobreza e indigencia semestralmente.

Respecto a la ausencia de datos para el período 2do semestre 2013 y el 1er semestre 2016, como es de público conocimiento, las autoridades que ejercieron la conducción del INDEC hasta diciembre de 2015 tomaron la decisión de discontinuar la publicación en el segundo semestre de 2013. A partir de septiembre de 2016, se reanudó la publicación del informe Incidencia de pobreza e indigencia, que presentó datos para el segundo trimestre de 2016. Se advierte que las series estadísticas posteriores a enero de 2007 y hasta diciembre de 2015 deben ser consideradas con reservas, excepto las que ya hayan sido revisadas en 2016 y su difusión lo consigne expresamente. El INDEC, en el marco de las atribuciones conferidas por los decretos 181/15 y 55/16, dispuso las investigaciones requeridas para establecer la regularidad de procedimientos de obtención de datos, su procesamiento, elaboración de indicadores y difusión.

Cuadro 3.4.2. Pobreza en hogares. Aglomerado Gran Rosario y Gran Santa Fe. Segundo semestre 2017 a segundo semestre 2022

Área geográfica	2º S 2017	1º S 2018	2º S 2018	1º S 2019	2º S 2019	1º S 2020	2º S 2020	1º S 2021	2º S 2021	1º S 2022	2º S 2022
Gran Rosario	68.405 ⁽¹⁾	82.794	109.719	118.959	117.343	141.191	134.173	130.406	117.236	113.915	124.482
Gran Santa Fe	32.178 ⁽¹⁾	35.598 ⁽¹⁾	42.679	48.342	44.586	54.102	50.402	65.037	50.120	51.683	56.431

(1) Coeficiente de variación (CV) mayor al 16%.

Fuente: INDEC-IPEC. Encuesta Permanente de Hogares.

Cuadro 3.4.3. Pobreza en personas. Aglomerado Gran Rosario y Gran Santa Fe. Mayo 2001 a segundo semestre 2022

Área geográfica	Mayo 2001	Octubre 2001	Mayo 2002	Octubre 2002	1º S 2003	2º S 2003	1º S 2004	2º S 2004	1º S 2005	2º S 2005	1º S 2006
En porcentajes											
Gran Rosario	35,8	41,2	56,2	60,9	54,6	47,9	42,0	36,5	32,9	28,5	27,4
Gran Santa Fe	43,7	44,6	57,8	63,7	.	36,0	46,1	46,6	41,0	36,9	33,4

(continúa)

Cuadro 3.4.3. (continuación)

Área geográfica	2º S 2006	1º S 2007	4º T 2007 1º T 2008	1º S 2008	2º S 2008	1º S 2009	2º S 2009	1º S 2010	2º S 2010	1º S 2011	2º S 2011
En porcentajes											
Gran Rosario	22,9	18,3	13,6	12,0	13,7	14,6	13,8	14,7	11,5	9,0	5,9
Gran Santa Fe	28,6	23,3	18,0	18,2	16,2	14,8	16,6	11,0	13,9	7,6	7,0

(continúa)

Cuadro 3.4.3. (continuación)

Área geográfica	1º S 2012	2º S 2012	1º S 2013	2º S 2013	1º S 2014	2º S 2014	1º S 2015	2º S 2015	1º S 2016	2º S 2016	1º S 2017
En porcentajes											
Gran Rosario	4,5	3,8	5,4	26,7	26,3
Gran Santa Fe	6,8	5,3	3,5	29,3	26,9

(continúa)

Cuadro 3.4.3. (conclusión)

Área geográfica	2º S 2017	1º S 2018	2º S 2018	1º S 2019	2º S 2019	1º S 2020	2º S 2020	1º S 2021	2º S 2021	1º S 2022	2º S 2022
En porcentajes											
Gran Rosario	19,8	24,9	31,8	35,5	35,0	41,8	38,3	39,4	33,0	31,2	33,2
Gran Santa Fe	26,4	30,3	34,4	38,2	34,4	42,6	39,8	50,5	38,6	39,1	39,5

. Dato no registrado.

Nota: En su modalidad original, la EPH se ha aplicado en la Argentina desde 1973 a través de la medición puntual de dos ondas anuales (mayo y octubre). A partir de 2003, pasó a ser un relevamiento continuo, publicándose la pobreza e indigencia semestralmente.

Respecto a la ausencia de datos para el período 2do semestre 2013 y el 1er semestre 2016, como es de público conocimiento, las autoridades que ejercieron la conducción del INDEC hasta diciembre de 2015 tomaron la decisión de discontinuar la publicación en el segundo semestre de 2013. A partir de septiembre de 2016, se reanudó la publicación del informe Incidencia de pobreza e indigencia, que presentó datos para el segundo trimestre de 2016. Se advierte que las series estadísticas posteriores a enero de 2007 y hasta diciembre de 2015 deben ser consideradas con reservas, excepto las que ya hayan sido revisadas en 2016 y su difusión lo consigne expresamente. El INDEC, en el marco de las atribuciones conferidas por los decretos 181/15 y 55/16, dispuso las investigaciones requeridas para establecer la regularidad de procedimientos de obtención de datos, su procesamiento, elaboración de indicadores y difusión.

Fuente: INDEC-IPEC. Encuesta Permanente de Hogares.

Cuadro 3.4.4. Pobreza en personas. Aglomerado Gran Rosario y Gran Santa Fe. Segundo semestre 2017 a segundo semestre 2022

Área geográfica	2º S 2017	1º S 2018	2º S 2018	1º S 2019	2º S 2019	1º S 2020	2º S 2020	1º S 2021	2º S 2021	1º S 2022	2º S 2022
Gran Rosario	257.371 ⁽¹⁾	324.105	415.829	466.123	460.890	551.802	506.419	522.992	439.356	416.981	444.678
Gran Santa Fe	137.606 ⁽¹⁾	158.678 ⁽¹⁾	181.138	201.811	182.474	226.866	212.770	271.560	208.670	211.950	214.760

(1) Coeficiente de variación (CV) mayor al 16%.

Fuente: INDEC-IPEC. Encuesta Permanente de Hogares.

Cuadro 3.4.5. Indigencia en hogares. Aglomerado Gran Rosario y Gran Santa Fe. Mayo 2001 a segundo semestre 2022

Área geográfica	Mayo 2001	Octubre 2001	Mayo 2002	Octubre 2002	1º S 2003	2º S 2003	1º S 2004	2º S 2004	1º S 2005	2º S 2005	1º S 2006
En porcentajes											
Gran Rosario	10,6	10,6	21,0	21,3	20,7	16,5	11,3	9,6	9,5 ⁽¹⁾	8,8 ⁽¹⁾	7,7 ⁽¹⁾
Gran Santa Fe	10,0	10,6	20,0	24,4	.	10,6	12,5	10,5 ⁽¹⁾	10,6 ⁽¹⁾	11,4 ⁽¹⁾	9,2 ⁽¹⁾

(continúa)

Cuadro 3.4.5. (continuación)

Área geográfica	2º S 2006	1º S 2007	4º T 2007 1º T 2008	1º S 2008	2º S 2008	1º S 2009	2º S 2009	1º S 2010	2º S 2010	1º S 2011	2º S 2011
En porcentajes											
Gran Rosario	6,2	3,6	3,5	2,9	4,9	4,2	4,2	3,9	3,6	4,2	2,6
Gran Santa Fe	7,3	5,7	4,7	4,8	3,5	3,0	2,9	2,8	2,1	1,2	0,9

(continúa)

Cuadro 3.4.5. (continuación)

Área geográfica	1º S 2012	2º S 2012	1º S 2013	2º S 2013	1º S 2014	2º S 2014	1º S 2015	2º S 2015	1º S 2016	2º S 2016	1º S 2017
En porcentajes											
Gran Rosario	2,3	2,2	2,2	3,2 ⁽¹⁾	5,3
Gran Santa Fe	0,7	0,9	1,1	4,1 ⁽¹⁾	2,4 ⁽¹⁾

(continúa)

Cuadro 3.4.5. (conclusión)

Área geográfica	2º S 2017	1º S 2018	2º S 2018	1º S 2019	2º S 2019	1º S 2020	2º S 2020	1º S 2021	2º S 2021	1º S 2022	2º S 2022
En porcentajes											
Gran Rosario	3,8 ⁽¹⁾	4,3 ⁽¹⁾	4,9 ⁽¹⁾	4,4 ⁽¹⁾	5,4	9,7	5,8 ⁽¹⁾	7,9	5,6 ⁽¹⁾	3,7 ⁽¹⁾	4,8 ⁽¹⁾
Gran Santa Fe	2,3 ⁽¹⁾	2,3 ⁽¹⁾	2,4 ⁽¹⁾	3,6 ⁽¹⁾	4,2 ⁽¹⁾	7,1	6,0 ⁽¹⁾	7,2 ⁽¹⁾	5,5 ⁽¹⁾	5,7 ⁽¹⁾	4,0 ⁽¹⁾

(1) Coeficiente de variación (CV) mayor al 16%.

. Dato no registrado.

Fuente: INDEC-IPEC. Encuesta Permanente de Hogares.

Nota: En su modalidad original, la EPH se ha aplicado en la Argentina desde 1973 a través de la medición puntual de dos ondas anuales (mayo y octubre). A partir de 2003, pasó a ser un relevamiento continuo, publicándose la pobreza e indigencia semestralmente.

Respecto a la ausencia de datos para el período 2do semestre 2013 y el 1er semestre 2016, como es de público conocimiento, las autoridades que ejercieron la conducción del INDEC hasta diciembre de 2015 tomaron la decisión de discontinuar la publicación en el segundo semestre de 2013. A partir de septiembre de 2016, se reanudó la publicación del informe Incidencia de pobreza e indigencia, que presentó datos para el segundo trimestre de 2016. Se advierte que las series estadísticas posteriores a enero de 2007 y hasta diciembre de 2015 deben ser consideradas con reservas, excepto las que ya hayan sido revisadas en 2016 y su difusión lo consigne expresamente. El INDEC, en el marco de las atribuciones conferidas por los decretos 181/15 y 55/16, dispuso las investigaciones requeridas para establecer la regularidad de procedimientos de obtención de datos, su procesamiento, elaboración de indicadores y difusión.

Cuadro 3.4.6. Indigencia en hogares. Aglomerado Gran Rosario y Gran Santa Fe. Segundo semestre 2017 a segundo semestre 2022

Área geográfica	2º S 2017	1º S 2018	2º S 2018	1º S 2019	2º S 2019	1º S 2020	2º S 2020	1º S 2021	2º S 2021	1º S 2022	2º S 2022
En porcentajes											
Gran Rosario	17.794 ⁽¹⁾	19.951 ⁽¹⁾	22.719 ⁽¹⁾	20.504 ⁽¹⁾	24.689	44.789	26.611 ⁽¹⁾	36.287	26.580 ⁽¹⁾	18.394 ⁽¹⁾	24.328 ⁽¹⁾
Gran Santa Fe	4.069 ⁽¹⁾	4.010 ⁽¹⁾	4.370 ⁽¹⁾	6.643 ⁽¹⁾	8.033 ⁽¹⁾	12.631	10.838 ⁽¹⁾	12.758 ⁽¹⁾	9.938 ⁽¹⁾	10.670 ⁽¹⁾	7.487 ⁽¹⁾

(1) Coeficiente de variación (CV) mayor al 16%.

Fuente: INDEC-IPEC. Encuesta Permanente de Hogares.

Cuadro 3.4.7. Indigencia en personas. Aglomerado Gran Rosario y Gran Santa Fe. Serie histórica mayo 2001 a segundo semestre 2022

Área geográfica	Mayo 2001	Octubre 2001	Mayo 2002	Octubre 2002	1º S 2003	2º S 2003	1º S 2004	2º S 2004	1º S 2005	2º S 2005	1º S 2006
En porcentajes											
Gran Rosario	14,6	15,7	28,0	29,6	29,3	23,9	16,5	14,2	12,3 ⁽¹⁾	11,9	10,2 ⁽¹⁾
Gran Santa Fe	15,7	16,1	29,0	33,8	.	17,1	19,2	17,1 ⁽¹⁾	17,3 ⁽¹⁾	18,1 ⁽¹⁾	14,8 ⁽¹⁾

(continúa)

Cuadro 3.4.7. (continuación)

Área geográfica	2º S 2006	1º S 2007	4º T 2007 1º T 2008	1º S 2008	2º S 2008	1º S 2009	2º S 2009	1º S 2010	2º S 2010	1º S 2011	2º S 2011
En porcentajes											
Gran Rosario	7,5	5,5	4,9	3,9	6,6	5,7	5,6	6,2	3,8	4,5	2,6
Gran Santa Fe	11,5	8,5	5,9	6,1	5,8	5,2	5,3	3,8	2,4	1,4	1,8

(continúa)

Cuadro 3.4.7. (continuación)

Área geográfica	1º S 2012	2º S 2012	1º S 2013	2º S 2013	1º S 2014	2º S 2014	1º S 2015	2º S 2015	1º S 2016	2º S 2016	1º S 2017
En porcentajes											
Gran Rosario	2,6	2,2	2,3	3,8 ⁽¹⁾	7,0 ⁽¹⁾
Gran Santa Fe	0,4	1,3	0,6	6,2 ⁽¹⁾	3,4 ⁽¹⁾

(continúa)

Cuadro 3.4.7. (conclusión)

Área geográfica	2º S 2017	1º S 2018	2º S 2018	1º S 2019	2º S 2019	1º S 2020	2º S 2020	1º S 2021	2º S 2021	1º S 2022	2º S 2022
En porcentajes											
Gran Rosario	4,6 ⁽¹⁾	5,0 ⁽¹⁾	6,0 ⁽¹⁾	5,7 ⁽¹⁾	7,3	13,3	7,4 ⁽¹⁾	10,6	7,2 ⁽¹⁾	3,6 ⁽¹⁾	6,3 ⁽¹⁾
Gran Santa Fe	3,1 ⁽¹⁾	3,5 ⁽¹⁾	3,7 ⁽¹⁾	5,9 ⁽¹⁾	7,0 ⁽¹⁾	10,9	9,1 ⁽¹⁾	10,4 ⁽¹⁾	8,8 ⁽¹⁾	7,8 ⁽¹⁾	6,0 ⁽¹⁾

(1) Coeficiente de variación (CV) mayor al 16%.

. Dato no registrado.

Nota: En su modalidad original, la EPH se ha aplicado en la Argentina desde 1973 a través de la medición puntual de dos ondas anuales (mayo y octubre). A partir de 2003, pasó a ser un relevamiento continuo, publicándose la pobreza e indigencia semestralmente.

Respecto a la ausencia de datos para el período 2do semestre 2013 y el 1er semestre 2016, como es de público conocimiento, las autoridades que ejercieron la conducción del INDEC hasta diciembre de 2015 tomaron la decisión de discontinuar la publicación en el segundo semestre de 2013. A partir de septiembre de 2016, se reanudó la publicación del informe Incidencia de pobreza e indigencia, que presentó datos para el segundo trimestre de 2016. Se advierte que las series estadísticas posteriores a enero de 2007 y hasta diciembre de 2015 deben ser consideradas con reservas, excepto las que ya hayan sido revisadas en 2016 y su difusión lo consigne expresamente. El INDEC, en el marco de las atribuciones conferidas por los decretos 181/15 y 55/16, dispuso las investigaciones requeridas para establecer la regularidad de procedimientos de obtención de datos, su procesamiento, elaboración de indicadores y difusión.

Fuente: INDEC-IPEC. Encuesta Permanente de Hogares.

Cuadro 3.4.8. Indigencia en personas. Aglomerado Gran Rosario y Gran Santa Fe. Segundo semestre 2017 a segundo semestre 2022

Área geográfica	2º S 2017	1º S 2018	2º S 2018	1º S 2019	2º S 2019	1º S 2020	2º S 2020	1º S 2021	2º S 2021	1º S 2022	2º S 2022
En porcentajes											
Gran Rosario	60.324 ⁽¹⁾	65460,0 ⁽¹⁾	78091,0 ⁽¹⁾	74.712 ⁽¹⁾	95.961	176.166	98.008 ⁽¹⁾	140.774 ⁽¹⁾	95.698 ⁽¹⁾	48.447 ⁽¹⁾	85.011 ⁽¹⁾
Gran Santa Fe	16.241 ⁽¹⁾	18562,0 ⁽¹⁾	19600,0 ⁽¹⁾	30.938 ⁽¹⁾	37.328 ⁽¹⁾	58.150	48.711 ⁽¹⁾	56.100 ⁽¹⁾	47.528 ⁽¹⁾	42.229 ⁽¹⁾	32.693 ⁽¹⁾

(1) Coeficiente de variación (CV) mayor al 16%.

Fuente: INDEC-IPEC. Encuesta Permanente de Hogares.

Cuadro 3.4.9. Serie canasta básica alimentaria. Línea de indigencia. Por adulto equivalente. Región Pampeana. Valores mensuales. Años 2017-2022

Región	2017											
	Ene	Feb	Mar	Abr	May	Jun	Jul	Ago	Sep	Oct	Nov	Dic
Pesos												
Pampeana	1.777,09	1.810,32	1.863,58	1.901,16	1.922,00	1.940,78	1.965,17	2.007,97	2.037,82	2.071,10	2.117,11	2.141,51

(continúa)

Cuadro 3.4.9. (continuación)

Región	2018											
	Ene	Feb	Mar	Abr	May	Jun	Jul	Ago	Sep	Oct	Nov	Dic
Pesos												
Pampeana	2.192,22	2.251,12	2.277,22	2.284,59	2.389,72	2.508,45	2.606,91	2.683,06	2.901,79	3.119,33	3.248,55	3.269,58

(continúa)

Cuadro 3.4.9. (continuación)

Región	2019											
	Ene	Feb	Mar	Abr	May	Jun	Jul	Ago	Sep	Oct	Nov	Dic
Pesos												
Pampeana	3.392,70	3.562,34	3.726,12	3.779,39	3.852,08	3.969,84	4.079,86	4.236,45	4.452,30	4.553,55	4.851,67	5.004,00

(continúa)

Cuadro 3.4.9. (continuación)

Región	2020											
	Ene	Feb	Mar	Abr	May	Jun	Jul	Ago	Sep	Oct	Nov	Dic
Pesos												
Pampeana	5.276,45	5.389,08	5.586,23	5.719,49	5.705,43	5.757,11	5.838,43	5.981,63	6.214,79	6.671,74	6.937,09	7.267,36

(continúa)

Cuadro 3.4.9. (continuación)

Región	2021											
	Ene	Feb	Mar	Abr	May	Jun	Jul	Ago	Sep	Oct	Nov	Dic
Pesos												
Pampeana	7.606,36	7.868,59	8.204,24	8.481,19	8.727,90	9.016,89	9.245,09	9.334,72	9.612,74	9.950,59	10.170,70	10.571,98

(continúa)

Cuadro 3.4.9. (conclusión)

Región	2022											
	Ene	Feb	Mar	Abr	May	Jun	Jul	Ago	Sep	Oct	Nov	Dic
Pesos												
Pampeana	11.064,23	12.102,32	12.842,78	13.622,26	14.239,99	14.906,95	15.799,80	16.920,96	18.181,19	19.868,33	20.496,22	21.553,48

Fuente: INDEC-IPEC. Encuesta Permanente de Hogares.

Cuadro 3.4.10. Serie canasta básica total. Línea de pobreza. Por adulto equivalente Región Pampeana. Valores mensuales. Años 2017-2022

Región	2017											
	Ene	Feb	Mar	Abr	May	Jun	Jul	Ago	Sep	Oct	Nov	Dic
	Pesos											
Pampeana	4.282,79	4.399,08	4.528,50	4.638,83	4.708,90	4.754,91	4.814,67	4.899,45	4.972,28	5.053,48	5.165,75	5.375,19

(continúa)

Cuadro 3.4.10. (continuación)

Región	2018											
	Ene	Feb	Mar	Abr	May	Jun	Jul	Ago	Sep	Oct	Nov	Dic
	Pesos											
Pampeana	5.480,55	5.650,34	5.738,59	5.848,55	6.022,12	6.271,13	6.465,14	6.707,65	7.225,46	7.767,13	8.088,89	8.173,95

(continúa)

Cuadro 3.4.10. (continuación)

Región	2019											
	Ene	Feb	Mar	Abr	May	Jun	Jul	Ago	Sep	Oct	Nov	Dic
	Pesos											
Pampeana	8.481,75	8.834,60	9.203,52	9.410,68	9.668,72	9.964,30	10.199,65	10.548,76	11.130,75	11.429,41	12.032,14	12.510,00

(continúa)

Cuadro 3.4.10. (continuación)

Región	2020											
	Ene	Feb	Mar	Abr	May	Jun	Jul	Ago	Sep	Oct	Nov	Dic
	Pesos											
Pampeana	12927,30	13095,46	13518,68	13612,39	13750,09	13989,78	14187,38	14475,54	15101,94	16078,89	16649,02	17368,99

(continúa)

Cuadro 3.4.10. (continuación)

Región	2021											
	Ene	Feb	Mar	Abr	May	Jun	Jul	Ago	Sep	Oct	Nov	Dic
	Pesos											
Pampeana	18.103,14	18.569,87	19.444,05	20.015,61	20.510,57	21.099,52	21.448,61	21.843,24	22.493,81	23.284,38	23.697,73	24.421,27

(continúa)

Cuadro 3.4.10. (conclusión)

Región	2022											
	Ene	Feb	Mar	Abr	May	Jun	Jul	Ago	Sep	Oct	Nov	Dic
	Pesos											
Pampeana	25.337,09	26.988,17	28.896,26	30.513,86	31.897,58	33.391,57	35.549,55	38.241,37	41.089,49	44.505,06	46.731,38	48.926,40

Fuente: INDEC-IPEC. Encuesta Permanente de Hogares.

3.5 Violencia de género

Cuadro 3.5.1. Cantidad de mujeres víctimas de violencia de género cargadas en sistema Ruvim de la provincia de Santa Fe

Cantidad de mujeres (1)	Año 2018			Año 2019		
	1° cuatrimestre	2° cuatrimestre	3° cuatrimestre	1° cuatrimestre	2° cuatrimestre	3° cuatrimestre
Total provincial	4.486	4.472	4.662	5.562	5.463	6.258

Nota: (1) cantidad de mujeres víctimas de violencia de género que realizaron denuncias o recibieron asesoramiento.

Fuente: IPEC. Registro único de violencia contra las mujeres.

3.6 Tecnología

Cuadro 3.6.1. Total de accesos a Internet. Según categoría de acceso. Provincia de Santa Fe. Diciembre 2016 - Diciembre 2022

Categoría de acceso	2016			2017									
	Dic	Ene	Feb	Mar	Abr	May	Jun	Jul	Ago	Sep	Oct	Nov	Dic
Total de accesos a Internet	2.808.519	2.815.406	2.789.640	2.808.773	2.825.558	2.841.724	2.853.715	2.892.948	2.908.213	2.934.197	2.958.139	2.960.750	2.988.220
Accesos residenciales	2.444.626	2.449.928	2.420.329	2.437.404	2.450.683	2.465.004	2.475.987	2.513.995	2.532.842	2.553.162	2.574.790	2.574.728	2.601.315
Accesos organizacionales	363.893	365.478	369.311	371.369	374.875	376.720	377.728	378.953	375.371	381.035	383.349	386.022	386.905

(continúa)

Cuadro 3.6.1. (continuación)

Categoría de acceso	2018											
	Ene	Feb	Mar	Abr	May	Jun	Jul	Ago	Sep	Oct	Nov	Dic
Total de accesos a Internet	2.990.928	2.965.392	2.985.964	2.989.034	3.000.832	2.980.173	2.994.453	3.002.914	2.998.262	2.997.305	2.971.714	2.996.906
Accesos residenciales	2.599.925	2.571.035	2.589.894	2.593.709	2.600.799	2.583.106	2.596.484	2.604.421	2.598.632	2.598.484	2.576.841	2.597.981
Accesos organizacionales	391.003	394.357	396.070	395.325	400.033	397.067	397.969	398.493	399.630	398.821	394.873	398.925

(continúa)

Cuadro 3.6.1. (continuación)

Categoría de acceso	2019											
	Ene	Feb	Mar	Abr	May	Jun	Jul	Ago	Sep	Oct	Nov	Dic
Total de accesos a Internet	2.958.124	2.941.929	2.966.187	2.986.537	2.994.946	3.005.798	3.018.176	3.019.275	3.024.953	3.012.934	3.020.258	3.046.159
Accesos residenciales	2.570.806	2.543.275	2.559.138	2.562.669	2.569.782	2.582.517	2.593.132	2.594.657	2.601.121	2.590.437	2.599.462	2.626.406
Accesos organizacionales	387.318	398.654	407.049	423.868	425.164	423.281	425.044	424.618	423.832	422.497	420.796	419.753

(continúa)

Cuadro 3.6.1. (continuación)

Categoría de acceso	2020											
	Ene	Feb	Mar	Abr	May	Jun	Jul	Ago	Sep	Oct	Nov	Dic
Total de accesos a Internet	3.037.724	3.009.167	2.981.649	2.881.053	2.901.187	2.967.897	2.974.200	2.937.378	3.059.326	3.071.138	3.077.042	3.104.476
Accesos residenciales	2.620.738	2.594.940	2.568.666	2.475.411	2.495.712	2.562.426	2.568.329	2.530.489	2.651.777	2.703.769	2.676.448	2.708.977
Accesos organizacionales	416.986	414.227	412.983	405.642	405.475	405.471	405.871	406.889	407.549	367.369	400.594	395.499

(continúa)

Cuadro 3.6.1. (continuación)

Categoría de acceso	2021 (*)											
	Ene	Feb	Mar	Abr	May	Jun	Jul	Ago	Sep	Oct	Nov	Dic
Total de accesos a Internet	3.040.223	2.933.148	3.113.902	3.138.726	3.117.394	3.134.538	3.163.559	3.109.132	3.179.113	3.252.017	3.263.149	3.290.857
Accesos residenciales	2.642.667	2.536.114	2.714.684	2.740.892	2.724.863	2.746.831	2.776.700	2.718.128	2.789.315	2.849.920	2.859.119	2.888.414
Accesos organizacionales	397.556	397.034	399.218	397.834	392.531	387.707	386.859	391.004	389.798	402.097	404.030	402.443

(continúa)

Cuadro 3.6.1. (conclusión)

Categoría de acceso	2022 (*)											
	Ene	Feb	Mar	Abr	May	Jun	Jul	Ago	Sep	Oct	Nov	Dic
Total de accesos a Internet	3.288.811	3.286.761	3.315.741	3.314.686	3.323.193	3.329.143	3.348.730	3.362.914	3.371.923	3.363.694	3.373.057	3.370.934
Accesos residenciales	2.887.650	2.884.084	2.911.418	2.909.527	2.917.137	2.921.974	2.941.147	2.966.954	2.975.104	2.977.453	2.986.176	2.988.116
Accesos organizacionales	401.161	402.677	404.323	405.159	406.056	407.169	407.583	395.960	396.819	386.241	386.881	382.818

Fuente: INDEC, Dirección Nacional de Estadísticas y Precios de la Producción y el Comercio. Dirección de Estadísticas del Sector Terciario y Precios.

(*) Datos provisorios, se está revisando la desagregación por jurisdicción por parte de las empresas.

Cuadro 3.6.2. Total de accesos a Internet. Según tipo de acceso. Provincia de Santa Fe. Diciembre 2016 - Diciembre 2022

Tipo de acceso	2017												
	Dic	Ene	Feb	Mar	Abr	May	Jun	Jul	Ago	Sep	Oct	Nov	Dic
Total de accesos a Internet	2.808.519	2.815.406	2.789.640	2.808.773	2.825.558	2.841.724	2.853.715	2.892.948	2.908.213	2.934.197	2.958.139	2.960.750	2.988.220
Accesos fijos	546.561	546.087	546.846	547.905	549.557	550.941	552.583	554.318	557.344	559.266	561.162	562.505	564.363
Accesos móviles	2.261.958	2.269.319	2.242.794	2.260.868	2.276.001	2.290.783	2.301.132	2.338.630	2.350.869	2.374.931	2.396.977	2.398.245	2.423.857

(continúa)

Cuadro 3.6.2. (continuación)

Tipo de acceso	2018											
	Ene	Feb	Mar	Abr	May	Jun	Jul	Ago	Sep	Oct	Nov	Dic
Total de accesos a Internet	2.990.928	2.965.392	2.985.964	2.989.034	3.000.832	2.980.173	2.994.453	3.002.914	2.998.262	2.997.305	2.971.714	2.996.906
Accesos fijos	564.634	565.619	565.681	565.271	564.901	565.360	565.249	567.045	566.741	565.704	563.253	565.280
Accesos móviles	2.426.294	2.399.773	2.420.283	2.423.763	2.435.931	2.414.813	2.429.204	2.435.869	2.431.521	2.431.601	2.408.461	2.431.626

(continúa)

Cuadro 3.6.2. (continuación)

Tipo de acceso	2019 (*)											
	Ene	Feb	Mar	Abr	May	Jun	Jul	Ago	Sep	Oct	Nov	Dic
Total de accesos a Internet	2.958.124	2.941.929	2.966.187	2.986.537	2.994.946	3.005.798	3.018.176	3.019.275	3.024.953	3.012.934	3.020.258	3.046.159
Accesos fijos	562.793	560.724	561.452	559.585	561.456	560.949	558.733	562.664	564.662	565.165	565.430	563.296
Accesos móviles	2.395.331	2.381.205	2.404.735	2.426.952	2.433.490	2.444.849	2.459.443	2.456.611	2.460.291	2.447.769	2.454.828	2.482.863

(continúa)

Cuadro 3.6.2. (continuación)

Tipo de acceso	2020 (*)											
	Ene	Feb	Mar	Abr	May	Jun	Jul	Ago	Sep	Oct	Nov	Dic
Total de accesos a Internet	3.037.724	3.009.167	2.981.649	2.881.053	2.901.187	2.967.897	2.974.200	2.937.378	3.059.326	3.071.138	3.077.042	3.104.476
Accesos fijos	562.134	560.359	557.939	555.637	558.623	566.283	569.578	572.061	575.873	576.768	575.561	575.506
Accesos móviles	2.475.590	2.448.808	2.423.710	2.325.416	2.342.564	2.401.614	2.404.622	2.365.317	2.483.453	2.494.370	2.501.481	2.528.970

(continúa)

Cuadro 3.6.2. (continuación)

Categoría de acceso	2021 (*)											
	Ene	Feb	Mar	Abr	May	Jun	Jul	Ago	Sep	Oct	Nov	Dic
Total de accesos a Internet	3.040.223	2.933.148	3.113.902	3.138.726	3.117.394	3.134.538	3.163.559	3.109.132	3.179.113	3.252.017	3.263.149	3.290.857
Accesos fijos	576.503	572.068	566.996	567.693	567.634	568.757	567.704	566.348	565.820	564.875	563.033	560.498
Accesos móviles	2.463.720	2.361.080	2.546.906	2.571.033	2.549.760	2.565.781	2.595.855	2.542.784	2.613.293	2.687.142	2.700.116	2.730.359

(continúa)

Cuadro 3.6.2. (conclusión)

Tipo de acceso	2022 (*)											
	Ene	Feb	Mar	Abr	May	Jun	Jul	Ago	Sep	Oct	Nov	Dic
Total de accesos a Internet	3.288.811	3.286.761	3.315.741	3.314.686	3.323.193	3.329.143	3.348.730	3.362.914	3.371.923	3.363.694	3.373.057	3.370.934
Accesos fijos	556.733	554.576	552.604	549.605	546.338	542.983	540.030	535.955	532.737	528.867	524.705	521.179
Accesos móviles	2.732.078	2.732.185	2.763.137	2.765.081	2.776.855	2.786.160	2.808.700	2.826.959	2.839.186	2.834.827	2.848.352	2.849.755

Fuente: INDEC, Dirección Nacional de Estadísticas y Precios de la Producción y el Comercio. Dirección de Estadísticas del Sector Terciario y Precios.

(*) Datos provisorios, se está revisando la desagregación por jurisdicción por parte de las empresas.

Cuadro 3.6.3. Hogares con acceso a bienes y servicios TIC (computadora e internet). Aglomerado Gran Santa Fe. Cuarto trimestre 2016 - cuarto trimestre 2022

Bienes TIC	4º T 2016	4º T 2017	4º T 2018	4º T 2019	4º T 2020	4º T 2021	4º T 2022
	%						
Computadora	100,0	100,0	100,0	100,0	100,0	100,0	100,0
Sí	56,5	55,0	58,1	59,6	61,5	61,3	59,7
No	43,5	44,6	41,9	40,2	38,5	38,6	40,3
Ns/Nr	-	0,4	-	0,2	-	0,1	-
Internet	100,0	100,0	100,0	100,0	100,0	100,0	100,0
Sí	66,9	71,2	81,6	86,8	91,7	87,9	90,7
No	33,1	28,8	18,4	13,2	8,3	12,0	9,3
Ns/Nr	-	-	-	-	-	0,1	-

Fuente: INDEC - EPH, MAUTIC.

Cuadro 3.6.4. Población de 4 años y más en hogares por utilización de bienes y servicios TIC (celular, computadora y/o internet). Aglomerado Gran Santa Fe. Cuarto trimestre 2016 - cuarto trimestre 2022

Uso de TIC	4º T 2016	4º T 2017	4º T 2018	4º T 2019	4º T 2020	4º T 2021	4º T 2022
	%						
Computadora	100,0	100,0	100,0	100,0	100,0	100,0	100,0
Sí	63,5	68,1	79,1	80,7	87,9	80,4	86,0
No	36,5	31,9	20,9	19,3	12,1	19,6	14,0
Ns/Nr	-	-	-	-	-	-	-
Internet	100,0	100,0	100,0	100,0	100,0	100,0	100,0
Sí	45,8	39,6	43,7	49,5	46,3	44,9	38,6
No	54,2	60,4	56,3	50,5	53,8	55,1	61,3
Ns/Nr	-	-	-	-	-	-	-
Teléfono celular	100,0	100,0	100,0	100,0	100,0	100,0	100,0
Sí	83,2	80,3	84,3	84,2	84,4	83,6	86,0
No	16,8	19,7	15,7	15,8	15,6	16,4	14,0
Ns/Nr	-	-	-	-	-	-	-

Fuente: INDEC - EPH, MAUTIC.

Cuadro 3.6.5. Hogares y población de referencia por aglomerado y cobertura del MAUTIC. Aglomerado Gran Santa Fe. Cuarto trimestre 2016 - cuarto trimestre 2022

Población de 4 años y más	4º T 2016	4º T 2017	4º T 2018	4º T 2019	4º T 2020	4º T 2021	4º T 2022
	Miles						
Hogares totales	175	180	185	195	183	178	189
Población total	518	523	527	532	536	540	544
Población cubierta por MAUTIC	495	499	503	512	513	518	517
Población que utilizó internet	314	340	398	413	451	417	444
Población que utilizó computadora	227	198	219	254	237	233	199
Población que utilizó teléfono celular	412	401	423	431	433	434	444

Fuente: INDEC - EPH, MAUTIC.

Cuadro 3.6.6. Hogares con acceso a bienes y servicios TIC (computadora e internet). Aglomerado Gran Rosario. Cuarto trimestre 2016 - cuarto trimestre 2022

Bienes TIC	4º T 2016	4º T 2017	4º T 2018	4º T 2019	4º T 2020	4º T 2021	4º T 2022
	%						
Computadora	100,0	100,0	100,0	100,0	100,0	100,0	100,0
Sí	65,0	61,5	56,3	56,8	61,0	57,0	53,5
No	35,0	38,5	43,7	43,2	39,0	43,1	46,4
Ns/Nr	-	-	-	-	-	-	0,1
Internet	100,0	100,0	100,0	100,0	100,0	100,0	100,0
Sí	69,2	67,3	68,5	68,3	83,8	79,0	89,2
No	30,8	32,7	31,5	31,7	16,1	21,0	10,8
Ns/Nr	-	-	-	-	0,1	-	-

Fuente: INDEC - EPH, MAUTIC.

Cuadro 3.6.7. Población de 4 años y más en hogares por utilización de bienes y servicios TIC (celular, computadora y/o internet). Aglomerado Gran Rosario. Cuarto trimestre 2016 - cuarto trimestre 2022

Uso de TIC	4º T 2016	4º T 2017	4º T 2018	4º T 2019	4º T 2020	4º T 2021	4º T 2022
	%						
Computadora	100,0	100,0	100,0	100,0	100,0	100,0	100,0
Sí	71,5	71,0	70,9	74,2	76,2	80,0	85,8
No	28,5	29,0	29,1	25,7	23,8	20,0	14,2
Ns/Nr	-	0,1	-	0,1	-	-	-
Internet	100,0	100,0	100,0	100,0	100,0	100,0	100,0
Sí	53,7	47,2	43,6	36,5	40,5	39,8	41,8
No	46,1	52,7	56,3	63,4	59,6	60,1	58,2
Ns/Nr	0,2	0,1	0,1	0,1	-	0,1	-
Teléfono celular	100,0	100,0	100,0	100,0	100,0	100,0	100,0
Sí	79,1	80,9	79,2	84,0	85,4	90,2	92,1
No	20,8	19,1	20,8	16,0	14,6	9,8	7,9
Ns/Nr	0,1	-	-	-	-	-	-

Fuente: INDEC - EPH, MAUTIC.

Cuadro 3.6.8. Hogares y población de referencia por aglomerado y cobertura del MAUTIC. Aglomerado Gran Rosario. Cuarto trimestre 2016 - cuarto trimestre 2022

Población de 4 años y más	4º T 2016	4º T 2017	4º T 2018	4º T 2019	4º T 2020	4º T 2021	4º T 2022
	Miles						
Hogares totales	459	476	471	452	460	471	512
Población total	1.291	1.300	1.308	1.317	1.326	1.333	1.341
Población cubierta por MAUTIC	1.229	1.240	1.243	1.255	1.263	1.268	1.288
Población que utilizó internet	879	880	881	931	962	1.014	1.105
Población que utilizó computadora	660	586	542	458	511	505	538
Población que utilizó teléfono celular	973	1.003	984	1.053	1.078	1.144	1.186

Fuente: INDEC - EPH, MAUTIC.

Cuadro 3.6.9. Hogares con acceso a bienes y servicios TIC (computadora e internet). Aglomerado San Nicolás - Villa Constitución Cuarto trimestre 2016 - cuarto trimestre 2022

Bienes TIC	4º T 2016	4º T 2017	4º T 2018	4º T 2019	4º T 2020	4º T 2021	4º T 2022
	%						
Computadora	100,0	100,0	100,0	100,0	100,0	100,0	100,0
Sí	65,3	62,1	58,7	57,1	54,5	50,8	54,3
No	34,7	37,9	41,3	42,9	45,5	49,2	45,7
Ns/Nr	-	-	-	-	-	-	-
Internet	100,0	100,0	100,0	100,0	100,0	100,0	100,0
Sí	70,0	76,9	81,1	84,1	82,1	80,1	88,7
No	30,0	23,1	18,9	15,9	17,9	19,9	11,3
Ns/Nr	-	-	-	-	-	-	-

Nota: a partir del primer trimestre de 2019, se incorporan a la medición las áreas faltantes en el aglomerado San Nicolás-Villa Constitución. Por lo tanto, la población de referencia no es estrictamente comparable con los trimestres anteriores.

Fuente: INDEC - EPH, MAUTIC.

Cuadro 3.6.10. Población de 4 años y más en hogares por utilización de bienes y servicios TIC (celular, computadora y/o internet) Aglomerado San Nicolás - Villa Constitución. Cuarto trimestre 2016 - cuarto trimestre 2022

Uso de TIC	4º T 2016	4º T 2017	4º T 2018	4º T 2019	4º T 2020	4º T 2021	4º T 2022
	%						
Computadora	100,0	100,0	100,0	100,0	100,0	100,0	100,0
Sí	72,7	74,2	79,3	80,9	82,4	83,6	85,6
No	27,3	25,5	20,5	19,1	17,6	16,4	14,4
Ns/Nr	-	0,3	0,2	-	-	-	-
Internet	100,0	100,0	100,0	100,0	100,0	100,0	100,0
Sí	48,3	32,7	35,0	33,4	34,1	28,6	35,9
No	51,6	67,0	64,5	66,6	65,9	70,9	63,7
Ns/Nr	0,1	0,3	0,6	0,1	-	0,5	0,4
Teléfono celular	100,0	100,0	100,0	100,0	100,0	100,0	100,0
Sí	84,7	82,7	85,8	84,6	91,5	87,1	88,6
No	15,3	17,3	14,2	15,4	8,5	12,9	11,4
Ns/Nr	-	-	-	-	-	-	-

Nota: a partir del primer trimestre de 2019, se incorporan a la medición las áreas faltantes en el aglomerado San Nicolás-Villa Constitución. Por lo tanto, la población de referencia no es estrictamente comparable con los trimestres anteriores.

Fuente: INDEC - EPH, MAUTIC.

Cuadro 3.6.11. Hogares y población de referencia por aglomerado y cobertura del MAUTIC. Aglomerado San Nicolás - Villa Constitución. Cuarto trimestre 2016 - cuarto trimestre 2022

Población de 4 años y más (1)	4º T 2016	4º T 2017	4º T 2018	4º T 2019	4º T 2020	4º T 2021	4º T 2022
	Miles						
Hogares totales (1)	61	65	64	66	66	67	69
Población total (1)	185	186	188	194	195	196	197
Población cubierta por MAUTIC	177	179	179	185	185	184	186
Población que utilizó internet	129	133	142	150	152	154	160
Población que utilizó computadora	86	58	62	62	63	53	67
Población que utilizó teléfono celular	150	148	153	157	169	161	165

(1) A partir del primer trimestre de 2019, se incorporan a la medición las áreas faltantes en el aglomerado San Nicolás-Villa Constitución. Por lo tanto, las poblaciones de referencia no son estrictamente comparables con los trimestres anteriores. Ver punto 3.2 "Acerca de la cobertura geográfica" en el anexo metodológico del presente informe (véanse también informes del segundo trimestre de 2016 al cuarto trimestre de 2018).

Fuente: INDEC - EPH, MAUTIC.

3.7 Seguridad vial

Cuadro 3.7.1. Indicadores de por siniestros viales seleccionados. Provincia de Santa Fe. Años 2008-2020

Año	Tasa mortalidad por siniestros viales	Tasa morbilidad por siniestros viales	Tasa fatalidad por siniestros viales	Tasa lesividad por siniestros viales
2008	19,2		3,9	
2009	17,1		3,3	
2010	17,1	565,1	3,9	129,3
2011	18,6	703,1	3,8	145,6
2012	19,4	684,0	3,7	132,0
2013	22,5	607,4	4,0	109,3
2014	18,1	429,4	3,1	74,4
2015	18,0	390,6	3,0	65,2
2016	14,8	381,7	2,4	61,5
2017	16,3	415,5	2,6	65,9
2018	15,4	433,9	2,3	64,2
2019	15,3	456,1	2,1	63,1
2020	10,8	321,2	1,5	46,0

Tasa mortalidad por siniestros viales: cantidad de fallecidos en siniestros viales durante un año, en un espacio geográfico determinado, respecto a la población total para el mismo año y espacio geográfico, por 100.000.

Tasa morbilidad por siniestros viales: cantidad de lesionados en siniestros viales durante un año, en un espacio geográfico determinado, respecto a la población total para el mismo año y espacio geográfico, por 100.000.

Tasa fatalidad por siniestros viales: cantidad de fallecidos en siniestros viales durante un año, en un espacio geográfico determinado, respecto al parque vehicular para el mismo año y espacio geográfico, por 100.000.

Tasa lesividad por siniestros viales: cantidad de lesionados en siniestros viales durante un año, en un espacio geográfico determinado, respecto al parque vehicular para el mismo año y espacio geográfico, por 100.000.

Fuente: Dirección Provincial del Observatorio Vial. Agencia Provincial de Seguridad Vial.

Cuadro 3.7.2. Siniestros viales según tenencia de fallecidos o lesionados y cantidad de personas fallecidas o heridas en siniestros de tránsito. Provincia de Santa Fe. Años 2008-2020

Años	Total de hechos	Hechos con fallecidos	Hechos con lesionados graves	Hechos con lesionados leves	Personas fallecidas	Heridos graves	Heridos leves
2008	20.012*	530			604		
2009	19.446*	462			543		
2010	16.386	461	638	15.287	546	680	17.373
2011	19.265	527	1.137	17.601	598	1.245	21.368
2012	17.478	559	1.573	15.346	628	1.692	20.453
2013	15.520	630	1.600	13.290	732	1.775	18.020
2014	11.168	533	1.196	9.439	594	1.328	12.758
2015	10.202	521	1.016	8.665	595	1.145	11.777
2016	10.141	445	999	8.697	494	1.111	11.586
2017	10.902	483	1.316	9.103	547	1.426	12.535
2018	11.442	474	1.477	9.491	521	1.651	13.043
2019	12.364	451	1.447	10.466	522	1.672	13.896
2020	8.880	330	1.081	7.469	371	1.230	9.819

Nota: *Fuente: Agencia Nacional de Seguridad Vial – DNRPA.

Fuente: Dirección Provincial del Observatorio Vial. Agencia Provincial de Seguridad Vial.

Cuadro 3.7.3. Uso de medidas de seguridad según tipo de vehículo de la población de 18 años y más. Provincia de Santa Fe. Años 2005, 2009, 2013 y 2018

Seguridad vial	ENFR			
	2005	2009	2013	2018
	% (IC 95%)			
Uso de cinturón de seguridad (siempre) de la población de 18 años y más que maneja o viaja en auto	52 (48,9 - 55,1)	67,4 (63,7 - 70,9)	64,2 (60,2 - 68,0)	76,7 (73,8 - 79,6)
Uso de casco en moto (siempre) de la población de 18 años y más que maneja o viaja en moto	.	.	61,6 (56,0 - 66,9)	59,4 (53,1 - 65,8)
Uso de casco en bicicleta (siempre) de la población de 18 años y más que maneja o viaja en bicicleta	.	.	4,1 (2,5 - 6,5)	6,9 (4 - 9,8)

. Dato no registrado.

Fuente: Encuesta Nacional de Factores de Riesgo, ediciones de 2005, 2009, 2013 y 2018.

Índice de Precios



4. Índices de Precios

Cuadro 4. Índice de Precios al Consumidor de la provincia de Santa Fe, por capítulos (Base 2014=100).
Serie mensual 2017-2022

Período	Nivel general	Alimentos y bebidas	Indumentaria	Vivienda y servicios básicos	Equipo- miento y manteni- miento del hogar	Atención médica y gastos para la salud	Transporte y comuni- caciones	Esparci- miento	Educación	Otros bienes y servicios
2017 Enero	195,8	190,8	184,8	199,2	184,4	217,7	194,6	198,8	209,9	222,5
Febrero	201,1	193,1	182,4	224,0	186,6	224,5	200,0	202,7	211,9	226,7
Marzo	206,8	198,8	185,5	244,4	185,5	233,1	203,7	201,4	221,5	230,5
Abril	211,7	203,0	194,3	256,4	187,0	236,2	207,9	204,5	225,6	234,2
Mayo	215,7	205,0	200,1	256,7	188,4	240,7	218,0	206,4	235,9	236,5
Junio	218,5	206,3	202,2	263,2	190,5	242,6	220,8	210,6	244,5	239,4
Julio	222,9	208,9	199,4	268,0	193,6	251,1	229,3	219,3	247,5	242,3
Agosto	226,0	212,4	194,2	274,6	196,7	261,6	232,1	218,2	252,5	247,8
Septiembre	229,5	215,1	196,5	278,4	199,6	267,9	237,5	220,4	257,2	250,0
Octubre	232,4	218,0	201,2	281,1	201,3	270,9	240,6	221,6	258,3	254,2
Noviembre	235,9	221,3	204,1	283,9	202,7	272,7	247,8	223,1	260,4	257,1
Diciembre	241,9	223,3	205,1	308,1	204,6	279,6	256,4	228,0	260,6	259,4
2018 Enero	246,1	228,3	207,1	311,1	206,3	283,7	260,1	234,1	262,4	270,7
Febrero	253,2	232,8	204,7	331,3	208,3	289,5	274,2	236,4	263,9	275,6
Marzo	258,5	239,3	207,5	335,6	212,0	294,2	280,2	239,2	282,0	279,3
Abril	265,6	243,4	215,7	355,3	217,2	299,3	290,3	240,2	285,4	284,1
Mayo	272,8	251,2	221,8	362,6	223,1	303,7	295,6	253,1	292,9	290,8
Junio	282,8	263,6	227,8	368,1	234,5	316,3	305,2	260,8	308,8	299,6
Julio	292,4	272,7	230,1	372,6	244,8	325,4	319,5	275,0	313,5	312,0
Agosto	304,0	282,1	231,3	389,8	253,5	338,6	339,1	280,9	318,9	328,5
Septiembre	323,1	299,2	240,1	400,2	281,2	353,0	360,7	303,2	332,0	374,4
Octubre	341,1	315,7	256,7	416,9	301,6	376,0	382,0	319,8	341,8	392,2
Noviembre	351,9	327,2	265,5	420,7	313,4	387,1	398,2	325,3	347,5	405,8
Diciembre	361,1	334,1	273,7	429,7	321,1	403,8	407,9	338,7	351,2	418,6

(continúa)

Cuadro 4. (continuación)

Período	Nivel general	Alimentos y bebidas	Indumentaria	Vivienda y servicios básicos	Equipoamiento y mantenimiento del hogar	Atención médica y gastos para la salud	Transporte y comunicaciones	Esparcimiento	Educación	Otros bienes y servicios	
2019	Enero	373,4	344,5	273,9	459,9	333,7	415,7	419,9	353,0	352,8	431,9
	Febrero	387,9	362,0	276,2	486,0	345,0	427,1	437,5	357,1	354,5	443,8
	Marzo	402,8	382,5	290,7	501,4	354,2	437,7	447,7	366,1	380,5	459,1
	Abril	416,7	397,4	310,7	518,1	367,1	453,1	459,1	374,7	388,0	471,2
	Mayo	430,0	404,2	324,9	532,9	379,9	476,6	479,6	384,7	410,1	486,0
	Junio	442,0	412,1	332,9	543,9	392,6	494,3	494,2	407,1	419,0	498,6
	Julio	452,1	420,4	340,3	551,1	402,9	515,6	504,4	420,7	435,6	506,9
	Agosto	468,9	440,0	349,0	558,8	426,7	534,4	524,2	431,4	444,5	528,2
	Septiembre	495,6	465,5	371,9	568,1	466,3	580,9	550,3	461,5	457,5	566,4
	Octubre	511,1	476,1	393,2	576,1	481,7	605,5	569,4	479,8	472,4	589,5
	Noviembre	532,3	500,3	410,7	586,7	505,5	636,6	592,6	492,8	479,9	616,4
	Diciembre	552,7	517,0	424,2	593,6	517,0	675,4	626,0	523,9	483,5	633,5
2020	Enero	568,5	540,5	432,2	598,7	529,6	676,8	641,8	543,8	488,1	653,6
	Febrero	578,7	553,9	436,3	603,6	540,2	681,5	652,9	556,5	497,3	664,0
	Marzo	592,5	575,2	444,8	610,4	545,9	700,1	659,8	563,1	549,5	677,7
	Abril	604,8	592,0	453,9	612,3	547,8	708,3	675,8	579,8	546,7	693,1
	Mayo	614,5	595,9	492,4	619,2	567,6	714,5	686,6	587,5	540,5	695,3
	Junio	625,9	598,3	518,0	626,4	590,5	732,4	696,0	613,6	543,6	709,7
	Julio	641,4	610,2	542,2	633,7	617,0	751,9	699,5	665,9	544,2	719,1
	Agosto	659,4	629,7	547,9	647,3	644,4	775,9	711,7	700,0	554,1	734,0
	Septiembre	677,4	648,3	559,6	659,0	662,0	806,7	737,6	706,4	557,8	753,5
	Octubre	702,6	671,8	599,6	676,9	683,1	840,0	766,4	733,7	566,5	767,4
	Noviembre	728,1	695,9	628,5	699,6	709,8	862,9	790,8	779,4	574,8	782,5
	Diciembre	755,2	734,2	645,6	715,6	730,1	907,9	814,4	798,6	585,5	800,8

(continúa)

Cuadro 4. (conclusión)

Período	Nivel general	Alimentos y bebidas	Indumentaria	Vivienda y servicios básicos	Equipoamiento y mantenimiento del hogar	Atención médica y gastos para la salud	Transporte y comunicaciones	Esparcimiento	Educación	Otros bienes y servicios	
2021	Enero	791,8	771,6	654,0	736,1	755,5	927,6	880,9	850,6	590,6	827,2
	Febrero	821,1	801,6	674,7	750,8	773,1	960,3	932,0	871,5	600,1	853,0
	Marzo	856,2	849,9	715,1	766,1	801,3	997,9	952,7	893,7	690,6	889,8
	Abril	893,2	887,8	789,5	787,0	839,0	1032,0	994,1	902,7	743,3	918,0
	Mayo	925,2	917,9	810,9	822,1	860,1	1076,4	1041,4	929,3	759,0	936,1
	Junio	955,0	947,8	840,7	839,8	890,0	1110,6	1079,2	951,2	774,0	974,3
	Julio	983,5	977,2	863,9	872,9	919,0	1140,8	1100,7	991,3	812,0	996,4
	Agosto	1010,6	996,4	900,2	871,1	948,0	1195,5	1126,6	1044,1	873,1	1024,1
	Septiembre	1041,0	1024,8	934,4	881,9	978,0	1246,5	1164,6	1062,6	920,1	1061,6
	Octubre	1073,9	1058,4	978,6	903,4	1010,7	1305,2	1194,6	1087,2	962,9	1084,8
	Noviembre	1104,3	1087,6	1028,8	933,3	1044,7	1334,9	1228,4	1100,5	983,4	1107,5
	Diciembre	1138,2	1127,3	1078,1	946,4	1072,5	1348,7	1257,4	1143,2	1005,0	1162,4
2022	Enero	1184,1	1176,8	1114,8	965,1	1113,3	1406,6	1335,0	1169,1	1011,6	1187,3
	Febrero	1242,3	1269,1	1164,2	1035,2	1162,9	1440,6	1365,8	1204,9	1025,9	1221,0
	Marzo	1317,2	1365,2	1247,3	1130,0	1221,8	1493,6	1415,3	1229,8	1177,0	1297,2
	Abril	1395,5	1456,7	1357,1	1171,6	1280,2	1582,3	1494,2	1301,5	1247,8	1344,5
	Mayo	1468,7	1523,8	1446,9	1217,6	1354,3	1680,1	1587,6	1367,1	1304,8	1401,2
	Junio	1543,2	1602,8	1542,3	1297,0	1432,8	1802,0	1635,9	1425,1	1345,6	1482,5
	Julio	1655,4	1703,6	1678,8	1356,3	1604,9	1924,0	1732,7	1606,4	1425,8	1587,8
	Agosto	1765,5	1824,5	1848,7	1410,5	1738,6	2044,0	1816,2	1686,9	1549,1	1737,5
	Septiembre	1873,8	1940,0	1966,7	1483,0	1852,1	2125,0	1934,9	1783,1	1644,7	1866,7
	Octubre	1981,8	2053,1	2105,2	1555,9	1944,7	2272,9	2039,6	1883,6	1766,6	1957,1
	Noviembre	2079,2	2136,2	2244,3	1637,1	2044,3	2370,1	2154,6	1956,0	1904,5	2063,0
	Diciembre	2192,7	2245,9	2378,4	1697,1	2173,7	2520,0	2281,9	2073,3	1969,7	2174,3

Fuente: IPEC. Índice de Precios al Consumidor (IPC).

Aspectos Económicos

5. Aspectos Económicos

5.1 Agricultura

Cuadro 5.1.1. Explotaciones agropecuarias, parcelas y terrenos por tipo de delimitación, en unidades. Provincia de Santa Fe. Al 31 de diciembre de 2017

Tipo de delimitación	EAP, parcelas y terrenos
	Unidades
Total	
EAP	20.095,0
Con límites definidos y mixtas	19.970,0
Sin límites definidos	125,0
Parcelas	70.128,0
Terrenos sin límites	369,0
EAP con límites definidos	
EAP	19.802
Parcelas	69.701
EAP mixta	
EAP	168
Parcelas	427
Terrenos sin límites	200
EAP sin límites definidos	
EAP	125
Terrenos sin límites	169

Nota: EAP significa explotaciones agropecuarias.

Fuente: INDEC. Censo Nacional Agropecuario 2018. Resultados definitivos.

Cuadro 5.1.2. Superficie de explotaciones agropecuarias, en hectáreas, por tipo de delimitación Provincia de Santa Fe. Al 31 de diciembre de 2017

Tipo de delimitación	Superficie
	Hectáreas
EAP con límites definidos	9.400.480,6
EAP mixta	78.432,2

Nota: EAP significa explotaciones agropecuarias.

Fuente: INDEC. Censo Nacional Agropecuario 2018. Resultados definitivos.

Cuadro 5.1.3. Explotaciones agropecuarias con límites definidos y mixtas, por escala de extensión, en unidades y hectáreas. Provincia de Santa Fe. Al 31 de diciembre de 2017

Escala de extensión por rangos en hectáreas	EAP	Superficie
	Unidades	Hectáreas
Total	19.970	9.478.912,8
Hasta 5	363	1.157,0
5,1 - 10	346	2.835,6
10,1 - 25	1.135	20.969,5
25,1 - 50	2.046	79.317,0
50,1 - 100	3.290	249.100,9
100,1 - 200	3.979	586.922,7
200,1 - 500	4.543	1.446.522,3
500,1 - 1.000	2.222	1.556.971,9
1.000,1 - 1.500	832	1.013.048,5
1.500,1 - 2.000	389	672.915,6
2.000,1 - 2.500	225	504.899,5
2.500,1 - 5.000	410	1.379.774,6
5.000,1 - 7.500	96	571.902,3
7.500,1 - 10.000	41	360.075,9
10.000,1 - 20.000	34	450.986,0
20.000,1 y más	19	581.513,0

Nota: EAP significa explotaciones agropecuarias.

Fuente: INDEC. Censo Nacional Agropecuario 2018. Resultados definitivos.

Cuadro 5.1.4. Explotaciones agropecuarias por tipo jurídico del productor, en unidades y hectáreas. Provincia de Santa Fe. Al 31 de diciembre de 2017

Tipo jurídico del productor	EAP	Superficie
	Unidades	Hectáreas
Total	20.095	9.478.912,8
Personas humanas	15.054	4.875.479,3
Personas jurídicas	3.600	3.910.959
Cooperativa	51	27.432,4
Fideicomiso	21	7.737,0
Sociedad anónima	1.289	2.268.567,6
Sociedad de hecho registrada	1.111	725.169,6
Sociedad de responsabilidad limitada	763	582.143,4
Otros	365	299.908,8
Sociedad de hecho no registrada	944	401.246,6
Sin discriminar	497	291.227,9

Nota: EAP significa explotaciones agropecuarias.

Fuente: INDEC. Censo Nacional Agropecuario 2018. Resultados definitivos.

Cuadro 5.1.5. Superficie de las parcelas por tipo de dominio y régimen de tenencia de la tierra, en hectáreas. Provincia de Santa Fe. Al 31 de diciembre de 2017

Tipo de dominio y régimen de tenencia de la tierra	Superficie
	Hectáreas
Total	9.478.912,5
Privado	9.358.638,6
Propiedad	5.249.068,5
Sucesión indivisa	111.082,1
Arrendamiento	3.431.193,7
Aparcería	144.863,1
Ocupación con permiso	146.361,3
Comodato	86.453,7
Ocupación de hecho	16.506,5
Concesión	6.804,0
Contrato accidental	28.210,8
Usufructo	83.838,5
Otros	54.256,4
Fiscal	27.363,9
Arrendamiento	3.916,5
Aparcería	36,0
Ocupación con permiso	12.381,2
Comodato	5.318,0
Ocupación de hecho	2.553,0
Concesión	1.227,2
Contrato accidental	310,0
Otros	1.622,0
Sin discriminar	92.910,0

Fuente: INDEC. Censo Nacional Agropecuario 2018. Resultados definitivos.

Cuadro 5.1.6. Superficie de las parcelas por tipo de uso de la tierra, en hectáreas. Provincia de Santa Fe. Del 1 de julio de 2017 al 30 de junio de 2018

Tipo de uso de la tierra	Superficie
	Hectáreas
Total	9.478.912,8
Superficie implantada	3.918.068,0
Cultivos anuales	3.211.668,2
Cultivos perennes	2.869,7
Forrajeras anuales	261.668,0
Forrajeras perennes	368.535,4
Bosques y montes implantados	8.887,3
Sin discriminar	64.439,1
Superficie destinada a otros usos	5.092.920,3
Pastizales	3.198.035,4
Bosques y montes naturales	1.222.456,6
Superficie apta no cultivada	114.784,8
Superficie no apta (1)	480.953,3
Caminos, parques y viviendas	76.689,9
Sin discriminar condición ni uso	467.924,5

(1) Incluye superficie sin discriminar.

Fuente: INDEC. Censo Nacional Agropecuario 2018. Resultados definitivos.

Cuadro 5.1.7. Explotaciones agropecuarias por tipo de uso de la tierra, en unidades. Provincia de Santa Fe. Del 1 de julio de 2017 al 30 de junio de 2018

Tipo de uso de la tierra	Superficie
	Hectáreas
EAP con superficie implantada	
Cultivos anuales	12.309
Cultivos perennes	126
Forrajeras anuales	3.747
Forrajeras perennes	4.374
Bosques y montes implantados	23
Sin discriminar	683
EAP con superficie destinada a otros usos	
Pastizales	8.755
Bosques y montes naturales	4.313
Superficie apta no cultivada	1.594
Superficie no apta	4.542
Caminos, parques y viviendas	10.403
Sin discriminar	930

Nota: EAP significa explotaciones agropecuarias.

Fuente: INDEC. Censo Nacional Agropecuario 2018. Resultados definitivos.

Cuadro 5.1.8. Explotaciones agropecuarias por grupo de cultivos, según período de ocupación, en unidades. Provincia de Santa Fe. Del 1 de julio de 2017 al 30 de junio de 2018

Grupo de cultivos	Período de ocupación		
	Total	Primera ocupación	Segunda ocupación
		Unidades	
Cereales para grano	9.568	9.393	1.621
Oleaginosas	11.533	10.714	5.789
Cultivos industriales	208	205	8
Legumbres	354	342	20
Forrajeras	8.394	8.207	1.555
Anuales	3.906	3.790	1.010
Perennes	4.488	4.417	545
Hortalizas	403	399	7
Flores de corte	8	8	-
Aromáticas, medicinales y condimentarias	6	6	-
Frutales	39	39	s
Bosques y montes implantados	23	23	-
Viveros	11	11	-

Período de ocupación: el total puede no corresponder a la suma de los parciales dado que las categorías no son excluyentes, porque una EAP puede tener más de un cultivo, tanto en primera como en segunda ocupación y en distintos departamentos de la provincia durante el período de referencia.

(-) Dato igual a cero.

(s) Dato confidencial por aplicación de las reglas del secreto estadístico.

Fuente: INDEC. Censo Nacional Agropecuario 2018. Resultados definitivos.

Cuadro 5.1.9. Cereales. Explotaciones agropecuarias por cultivo, según período de ocupación, en unidades. Provincia de Santa Fe. Del 1 de julio de 2017 al 30 de junio de 2018

Cultivo	Período de ocupación		
	Total	Primera ocupación	Segunda ocupación
		Unidades	
Total (1)	9.568	9.393	1.621
Arroz	17	17	-
Avena para grano	77	73	7
Cebada cervecera	67	63	5
Mijo para grano	7	5	s
Sorgo granífero	766	714	71
Maíz pisingallo	16	14	s
Maíz para grano	7.107	6.526	1.337
Trigo candeal	91	83	13
Trigo pan	6.174	6.044	254
Maíz incaico	5	4	s
Cebada forrajera para grano	52	48	6
Otros cereales (2)	8	8	s

(1) El total puede no corresponder a la suma de los parciales dado que las categorías no son excluyentes, porque una EAP puede tener más de un cultivo, tanto en primera como en segunda ocupación y en distintos departamentos de la provincia durante el período de referencia.

(2) Incluye alpiste y centeno para grano.

(-) Dato igual a cero.

(s) Dato confidencial por aplicación de las reglas del secreto estadístico.

Fuente: INDEC. Censo Nacional Agropecuario 2018. Resultados definitivos.

Cuadro 5.1.10. Oleaginosas. Explotaciones agropecuarias por cultivo, según período de ocupación, en unidades. Provincia de Santa Fe. Del 1 de julio de 2017 al 30 de junio de 2018

Oleaginosas	Período de ocupación		
	Total	Primera ocupación	Segunda ocupación
	Unidades		
Total (1)	11.533	10.714	5.789
Colza	s	s	s
Girasol confitería	s	s	-
Girasol	1.050	1.028	39
Maní confitería	s	s	-
Maní	s	s	-
Soja	11.428	10.503	5.768

(1) El total puede no corresponder a la suma de los parciales dado que las categorías no son excluyentes, porque una EAP puede tener más de un cultivo, tanto en primera como en segunda ocupación y en distintos departamentos de la provincia durante el período de referencia.

(-) Dato igual a cero.

(s) Dato confidencial por aplicación de las reglas del secreto estadístico.

Fuente: INDEC. Censo Nacional Agropecuario 2018. Resultados definitivos.

Cuadro 5.1.11. Explotaciones agropecuarias y existencias por tipo de delimitación con ganado por especie, en unidades y cabezas. Provincia de Santa Fe. Al 30 de junio de 2018

Tipo de especie	Total	Unidades			Total	Cabezas		
		EAP con límites definidos	EAP mixtas	EAP sin límites definidos		EAP con límites definidos	EAP mixtas	EAP sin límites definidos
Bovinos	10.555	10.300	142	113	4.459.989	4.389.275	59.138	11.576
Ovinos	1.242	1.222	12	8	53.067	52.590	321	156
Caprinos	612	596	7	9	27.873	27.385	257	231
Porcinos	1.370	1.353	12	5	569.428	567.145	1.096	1.187
Equinos	5.213	5.064	93	56	54.213	52.888	1.007	318

Nota: EAP significa explotaciones agropecuarias.

Fuente: INDEC. Censo Nacional Agropecuario 2018. Resultados definitivos.

Cuadro 5.1.12. Explotaciones agropecuarias con rodeo de tambo, tambos y existencias en hembras por categoría, según departamento, en unidades y cabezas. Provincia de Santa Fe. Al 30 de junio de 2018

Departamento	EAP con rodeo de tambo	Cantidad de tambos	Total existencias	Categoría			
				Terneras	Vaquillonas	Vacas	
						En producción	
Unidades	Cabezas						
Santa Fe	1.727	2.123	705.265	118.080	171.233	83.205	332.747
Belgrano	11	15	3.446	370	768	428	1.880
Caseros	8	8	1.299	165	364	174	596
Castellanos	490	580	165.280	27.664	41.557	20.595	75.464
Constitución	s	s	1.190	43	321	113	713
Garay	s	s	194	34	-	20	140
General López	57	73	52.060	12.436	13.308	5.218	21.098
General Obligado	18	18	1.425	222	298	172	733
Iriondo	68	93	29.628	5.373	6.450	3.632	14.173
La Capital	36	46	71.396	11.603	8.910	8.338	42.545
Las Colonias	402	494	116.732	18.124	31.700	12.507	54.401
Nueve de julio	11	11	3.953	528	924	499	2.002
Rosario	8	8	1.079	140	298	131	510
San Cristóbal	329	422	143.114	24.514	36.233	17.388	64.979
San Javier	9	9	1.508	153	419	201	735
San Jerónimo	66	74	21.090	3.081	5.594	2.686	9.729
San Justo	27	32	8.178	1.418	2.532	769	3.459
San Lorenzo	22	22	3.940	651	860	520	1.909
San Martín	150	201	77.389	11.037	20.124	9.629	36.599
Vera	11	11	2.364	524	573	185	1.082

Fuente: INDEC. Censo Nacional Agropecuario 2018. Resultados definitivos.

Cuadro 5.1.13. Forrajeras anuales. Explotaciones agropecuarias por cultivo, según período de ocupación, en unidades. Provincia de Santa Fe. Del 1 de julio de 2017 al 30 de junio de 2018

Forrajeras anuales	Período de ocupación		
	Total	Primera ocupación	Segunda ocupación
		Unidades	
Total (1)	3.906	3.790	1.010
Avena	1.951	1.729	356
Caupí	s	s	s
Vicia	27	27	s
Cebada forrajera	99	88	15
Maíz forrajero	1.643	1.495	372
Melilotus	380	340	53
Mijo forrajero	6	6	s
Moha	582	519	82
Raigrás anual	367	329	69
Sorgo forrajero	1.570	1.417	217
Sorgo granífero para forraje	367	325	63
Triticale	25	24	s
Soja para pastoreo	233	197	71
Cebadilla	39	29	12
Centeno forrajero	8	4	4
Pasto romano	8	8	-
Otras forrajeras anuales	3	3	-
Sin discriminar	-	-	-

(1) El total puede no corresponder a la suma de los parciales dado que las categorías no son excluyentes, porque una EAP puede tener más de un cultivo, tanto en primera como en segunda ocupación y en distintos departamentos de la provincia durante el período de referencia.

(-) Dato igual a cero.

(s) Dato confidencial por aplicación de las reglas del secreto estadístico.

Fuente: INDEC. Censo Nacional Agropecuario 2018. Resultados definitivos.

Cuadro 5.1.14. Forrajeras perennes. Explotaciones agropecuarias por cultivo, en unidades. Provincia de Santa Fe. Al 30 de junio de 2018

Forrajeras perennes	EAP
Total (1)	4.488
Achicoria	33
Agropiro	35
Alfalfa pura	2.764
Brachiaria	45
Dicantium	12
Festuca	88
Gatton panic	28
Gramma rhodes	343
Lotus	16
Pasto llorón	11
Pasto ovinillo	25
Raigrás perenne	45
Trébol blanco	146
Trébol rojo	80
Trébol otras especies	44
Otras forrajeras perennes puras	8
Alfalfa consociada	1.424
Forrajeras perennes consociadas	166
Otras (2)	23
Sin discriminar	s

(1) El total puede no corresponder a la suma de los parciales dado que las categorías no son excluyentes, porque una EAP puede tener más de un cultivo, tanto en primera como en segunda ocupación y en distintos departamentos de la provincia durante el período de referencia.

(2) Incluye Buffel grass, Panicum coloratum, Pasto elefante, Pasto estrella, Paspalum, Setaria y Sorgo negro.

(-) Dato igual a cero.

(s) Dato confidencial por aplicación de las reglas del secreto estadístico.

Nota: EAP significa explotaciones agropecuarias.

Fuente: INDEC. Censo Nacional Agropecuario 2018. Resultados definitivos.

Cuadro 5.1.15. Explotaciones agropecuarias por tipo de delimitación con ganado por especie, en unidades y cabezas. Provincia de Santa Fe. Al 30 de junio de 2018

Tipo de especie	EAP				Ganado			
	Total	Con límites definidos	Mixtas	Sin límites definidos	Total	Con límites definidos	Mixtas	Sin límites definidos
Bovinos	10.555	10.300	142	113	4.459.989	4.389.275	59.138	11.576
Ovinos	1.242	1.222	12	8	53.067	52.590	321	156
Caprinos	612	596	7	9	27.873	27.385	257	231
Porcinos	1.370	1.353	12	5	569.428	567.145	1.096	1.187
Equinos	5.213	5.064	93	56	54.213	52.888	1.007	318

Nota: EAP significa explotaciones agropecuarias.

Fuente: INDEC. Censo Nacional Agropecuario 2018. Resultados definitivos.

Cuadro 5.1.16. Explotaciones agropecuarias con rodeo de tambo y tambos, según departamento, en unidades. Provincia de Santa Fe. Al 30 de junio de 2018

Departamento	EAP con rodeo de tambo	Cantidad de tambos	
		Unidades	
Total provincial	1.727		2.123
Belgrano	11		15
Caseros	8		8
Castellanos	490		580
Constitución	s		s
Garay	s		s
General López	57		73
General Obligado	18		18
Iriondo	68		93
La Capital	36		46
Las Colonias	402		494
Nueve de julio	11		11
Rosario	8		8
San Cristóbal	329		422
San Javier	9		9
San Jerónimo	66		74
San Justo	27		32
San Lorenzo	22		22
San Martín	150		201
Vera	11		11

(s) Dato confidencial por aplicación de las reglas del secreto estadístico.

Nota: EAP significa explotaciones agropecuarias.**Fuente:** INDEC. Censo Nacional Agropecuario 2018. Resultados definitivos.**Cuadro 5.1.17.** Bovinos. Explotaciones agropecuarias y existencias por orientación productiva, en unidades y cabezas. Provincia de Santa Fe. Al 30 de junio de 2018

Orientación productiva	EAP		Ganado bovino	
	Unidades		Cabezas	
Total	10.555		4.459.989	
Comercial	10.192		4.402.835	
Exclusiva	8.406		3.241.290	
Ciclo completo	2.477		1.511.444	
Cría	4.049		928.648	
Recría	129		19.876	
Invernada	743		293.035	
Tambo	961		464.815	
Cabaña	25		13.105	
No especializada	22		10.367	
Combinada	1.398		839.548	
Cría / Recría	210		115.441	
Cría / Invernada	542		260.770	
Recría / Invernada	129		106.756	
Ciclo completo / Tambo	101		103.650	
Ciclo completo / Cabaña	15		41.061	
Invernada / Tambo	401		211.870	
Otras orientaciones exclusivas o combinadas	388		321.997	
Para consumo exclusivo de la EAP	363		57.154	

Nota: EAP significa explotaciones agropecuarias.**Fuente:** INDEC. Censo Nacional Agropecuario 2018. Resultados definitivos.

Cuadro 5.1.18. Superficie implantada de cereales por cultivo. Provincia de Santa Fe. Campañas 2000-01 a 2021-22

Campaña	Total	Arroz	Avena	Cebada cervecera	Centeno	Maíz	Mijo	Sorgo granífero	Trigo
Hectáreas									
2000-01	1.681.450	10.450	70.900	2.000	3.500	433.000	3.500	153.000	1.005.100
2001-02	1.689.300	6.500	64.850	3.350	-	359.800	1.500	155.300	1.098.000
2002-03	1.428.650	11.500	26.600	3.950	-	369.500	-	181.100	836.000
2003-04	1.294.700	14.000	33.650	1.500	-	390.550	-	169.800	685.200
2004-05	1.339.495	15.250	41.260	1.000	-	422.900	-	180.100	678.985
2005-06	1.177.975	19.900	46.060	2.880	-	372.045	-	147.640	589.450
2006-07	1.342.140	20.600	63.100	4.020	-	375.370	-	171.350	707.700
2007-08	1.477.770	23.000	58.650	4.600	-	453.600	-	184.000	753.920
2008-09	817.010	25.880	70.200	4.350	-	365.300	-	-	351.280
2009-10	1.107.910	31.100	70.000	4.700	-	491.850	-	193.100	317.160
2010-11	1.324.765	36.400	83.150	5.500	-	567.423	-	188.012	444.280
2011-12	1.415.650	44.900	90.950	9.300	-	648.400	-	188.900	433.200
2012-13	1.625.139	45.800	100.300	90.275	-	699.200	-	186.700	502.864
2013-14	1.578.355	48.500	158.020	37.555	-	541.900	-	148.430	643.950
2014-15	1.933.200	46.050	99.500	31.500	-	685.850	-	145.300	925.000
2015-16	1.589.435	41.350	107.000	29.585	-	629.170	-	135.200	647.130
2016-17	2.101.342	32.200	94.000	27.412	-	890.800	-	113.030	943.900
2017-18	2.325.578	30.200	122.670	15.730	-	1.074.413	-	104.030	978.535
2018-19	2.310.552	29.800	140.283	18.080	891	923.800	-	85.774	1.111.924
2019-20	2.692.556	26.200	126.080	19.435	2.251	1.120.960	-	97.130	1.300.500
2020-21	2.782.541	28.900	124.500	23.265	446	1.097.830	-	180.980	1.326.620
2021-22	2.972.652	31.200	133.837	25.316	2.570	1.289.094	-	193.416	1.297.269

(-) Dato igual a cero.

Fuente: Ministerio de Agricultura, Ganadería y Pesca de la Nación - Secretaría de Agricultura, Ganadería y Pesca - Dirección de Estimaciones Agrícolas.

Cuadro 5.1.19. Superficie cosechada de cereales por cultivo. Provincia de Santa Fe. Campañas 2000-01 a 2021-22

Campaña	Total	Arroz	Avena	Cebada cervecera	Centeno	Maíz	Mijo	Sorgo granífero	Trigo
Hectáreas									
2000-01	1.545.750	9.950	500	2.000	-	398.200	2.700	130.100	1.002.300
2001-02	1.542.650	6.200	700	3.350	-	304.700	600	133.600	1.093.500
2002-03	1.245.950	11.200	350	3.950	-	279.700	-	157.250	793.500
2003-04	1.187.750	14.000	150	1.500	-	339.200	-	152.700	680.200
2004-05	1.189.315	15.250	80	1.000	-	365.020	-	159.600	648.365
2005-06	1.023.635	19.900	300	2.880	-	301.835	-	121.340	577.380
2006-07	1.169.900	20.100	500	4.020	-	309.530	-	145.050	690.700
2007-08	1.226.970	23.000	2.050	4.600	-	334.900	-	108.500	753.920
2008-09	588.160	25.880	1.000	4.000	-	235.500	-	-	321.780
2009-10	915.720	30.450	1.000	4.700	-	412.250	-	154.700	312.620
2010-11	1.116.965	36.400	1.600	5.500	-	488.173	-	146.512	438.780
2011-12	1.168.750	44.900	1.700	9.300	-	553.150	-	128.800	430.900
2012-13	1.402.699	45.800	2.100	88.375	-	625.560	-	152.000	488.864
2013-14	1.301.465	48.500	2.480	37.055	-	479.150	-	108.430	625.850
2014-15	1.607.700	45.050	4.900	31.000	-	518.550	-	101.000	907.200
2015-16	1.231.015	39.800	3.300	23.275	-	476.450	-	90.200	597.990
2016-17	1.691.565	32.200	3.700	19.525	-	712.700	-	78.380	845.060
2017-18	1.821.768	30.200	4.000	10.730	-	756.133	-	56.530	964.175
2018-19	1.832.528	25.650	10.500	12.080	-	651.100	-	41.774	1.091.424
2019-20	2.295.034	26.200	20.263	14.135	227	872.060	-	70.750	1.291.399
2020-21	2.211.252	28.900	3.700	14.122	-	904.130	-	140.080	1.260.400
2021-22	2.427.184	30.400	10.283	22.566	-	934.611	-	142.055	1.287.269

(-) Dato igual a cero.

Fuente: Ministerio de Agricultura, Ganadería y Pesca de la Nación - Secretaría de Agricultura, Ganadería y Pesca - Dirección de Estimaciones Agrícolas.

Cuadro 5.1.20. Producción de cereales por cultivo. Provincia de Santa Fe. Campañas 2000-01 a 2021-22

Campaña	Total	Arroz	Avena	Cebada cervecera	Centeno	Maíz	Mijo	Sorgo granífero	Trigo
Hectáreas									
2000-01	5.517.450	44.220	800	5.920	-	2.531.270	4.310	697.080	2.233.850
2001-02	4.944.750	24.470	1.380	6.160	-	2.083.370	960	690.080	2.138.330
2002-03	4.421.060	42.560	490	7.900	-	1.909.140	-	809.670	1.651.300
2003-04	5.307.360	78.400	230	3.300	-	2.558.860	-	768.600	1.897.970
2004-05	5.742.740	92.360	130	2.800	-	3.006.660	-	888.210	1.752.580
2005-06	4.497.260	114.800	840	10.520	-	1.984.720	-	539.140	1.847.240
2006-07	5.485.420	101.500	1.500	15.050	-	2.635.120	-	736.650	1.995.600
2007-08	5.929.880	135.250	6.900	17.960	-	2.538.680	-	577.470	2.653.620
2008-09	2.296.910	163.710	2.315	9.375	-	1.601.660	-	-	519.850
2009-10	6.034.040	180.520	2.900	13.790	-	4.006.170	-	836.680	993.980
2010-11	6.471.090	213.200	4.040	26.700	-	3.656.820	-	743.830	1.826.500
2011-12	6.304.630	250.310	3.830	33.760	-	3.830.970	-	651.890	1.533.870
2012-13	7.970.100	209.560	4.980	198.350	-	5.463.970	-	724.140	1.369.100
2013-14	5.900.110	237.980	2.540	82.080	-	3.708.460	-	536.410	1.332.640
2014-15	7.716.095	218.030	12.980	95.270	-	4.370.455	-	500.350	2.519.010
2015-16	6.505.082	202.580	8.100	75.245	-	3.942.387	-	404.560	1.872.210
2016-17	9.338.001	179.380	10.710	76.913	-	5.802.581	-	357.090	2.911.327
2017-18	8.891.848	199.350	11.000	39.888	-	5.179.679	-	195.790	3.266.141
2018-19	9.624.208	141.965	33.400	32.424	-	5.910.470	-	201.256	3.304.693
2019-20	12.157.986	149.600	36.545	50.265	499	7.370.856	-	363.345	4.186.876
2020-21	10.005.308	184.030	8.580	32.138	-	7.122.440	-	679.100	2.658.120
2021-22	11.672.518	161.895	22.741	89.017	-	5.774.668	-	593.653	5.030.544

(-) Dato igual a cero.

Fuente: Ministerio de Agricultura, Ganadería y Pesca de la Nación - Secretaría de Agricultura, Ganadería y Pesca - Dirección de Estimaciones Agrícolas.

Cuadro 5.1.21. Superficie implantada de oleaginosas por cultivo. Provincia de Santa Fe. Campañas 2000-01 a 2021-22

Campaña	Total	Girasol	Lino	Soja
		Hectáreas		
2000-01	3.236.650	117.250	2.250	3.117.150
2001-02	3.332.650	120.050	300	3.212.300
2002-03	3.471.350	152.200	150	3.319.000
2003-04	3.699.660	141.360	300	3.558.000
2004-05	3.656.099	124.800	200	3.531.099
2005-06	3.720.840	164.900	2.650	3.553.290
2006-07	3.668.720	192.800	1.320	3.474.600
2007-08	3.735.800	243.300	300	3.492.200
2008-09	3.674.963	234.100	-	3.440.863
2009-10	3.693.854	179.375	200	3.514.279
2010-11	3.282.162	173.875	550	3.107.737
2011-12	3.289.830	182.000	30	3.107.800
2012-13	3.311.000	182.500	-	3.128.500
2013-14	3.412.768	158.000	-	3.254.768
2014-15	3.376.650	152.100	-	3.224.550
2015-16	3.585.862	116.950	-	3.468.912
2016-17	3.162.163	204.800	-	2.957.363
2017-18	3.241.320	229.600	-	3.011.720
2018-19	3.105.086	266.884	-	2.838.202
2019-20	3.218.160	210.800	-	3.007.360
2020-21	3.270.734	232.400	-	3.038.334
2021-22	3.104.049	226.370	28	2.877.651

(-) Dato igual a cero.

Fuente: Ministerio de Agricultura, Ganadería y Pesca de la Nación - Secretaría de Agricultura, Ganadería y Pesca - Dirección de Estimaciones Agrícolas.

Cuadro 5.1.22. Superficie cosechada de oleaginosas por cultivo. Provincia de Santa Fe. Campañas 2000-01 a 2021-22

Campaña	Total	Girasol	Lino	Soja
Hectáreas				
2000-01	3.205.150	115.250	2.250	3.087.650
2001-02	3.264.200	115.050	300	3.148.850
2002-03	3.404.950	144.800	150	3.260.000
2003-04	3.672.420	140.660	260	3.531.500
2004-05	3.604.686	120.900	200	3.483.586
2005-06	3.691.468	164.500	2.650	3.524.318
2006-07	3.626.375	191.500	1.320	3.433.555
2007-08	3.668.000	240.300	300	3.427.400
2008-09	3.561.563	206.600	-	3.354.963
2009-10	3.683.634	173.535	120	3.509.979
2010-11	3.266.012	170.875	400	3.094.737
2011-12	3.189.830	182.000	30	3.007.800
2012-13	3.300.300	177.300	-	3.123.000
2013-14	3.366.568	157.200	-	3.209.368
2014-15	3.270.250	144.100	-	3.126.150
2015-16	3.240.277	116.950	-	3.123.327
2016-17	3.026.773	195.050	-	2.831.723
2017-18	3.069.220	229.600	-	2.839.620
2018-19	2.979.386	245.084	-	2.734.302
2019-20	3.182.360	208.100	-	2.974.260
2020-21	3.270.734	232.400	-	3.038.334
2021-22	3.084.949	226.370	28	2.858.551

(-) Dato igual a cero.

Fuente: Ministerio de Agricultura, Ganadería y Pesca de la Nación - Secretaría de Agricultura, Ganadería y Pesca - Dirección de Estimaciones Agrícolas.

Cuadro 5.1.23. Producción de oleaginosas por cultivo. Provincia de Santa Fe. Campañas 2000-01 a 2021-22

Campaña	Total	Girasol	Lino	Soja
	Toneladas			
2000-01	8.848.960	189.260	2.000	8.657.700
2001-02	8.558.620	208.120	200	8.350.300
2002-03	10.432.100	208.400	200	10.223.500
2003-04	9.416.769	274.619	200	9.141.950
2004-05	10.666.946	218.550	200	10.448.196
2005-06	10.598.806	320.650	2.740	10.275.416
2006-07	11.598.460	301.540	1.185	11.295.735
2007-08	11.957.574	477.315	260	11.479.999
2008-09	8.266.996	184.140	-	8.082.856
2009-10	12.164.416	131.812	54	12.032.550
2010-11	10.035.544	293.815	380	9.741.349
2011-12	8.478.220	301.570	20	8.176.630
2012-13	10.678.307	294.390	-	10.383.917
2013-14	10.203.654	244.820	-	9.958.834
2014-15	12.041.856	237.725	-	11.804.131
2015-16	8.534.687	217.470	-	8.317.217
2016-17	10.108.510	346.230	-	9.762.280
2017-18	7.326.560	474.156	-	6.852.404
2018-19	10.952.750	432.659	-	10.520.091
2019-20	9.826.295	426.328	-	9.399.967
2020-21	9.697.962	417.930	-	9.280.032
2021-22	8.777.122	504.746	56	8.272.320

(-) Dato igual a cero.

Fuente: Ministerio de Agricultura, Ganadería y Pesca de la Nación - Secretaría de Agricultura, Ganadería y Pesca - Dirección de Estimaciones Agrícolas.

Cuadro 5.1.24. Superficie implantada de cultivos industriales por tipo. Provincia de Santa Fe.
Campañas 2000-01 a 2020-21

Campaña	Total	Algodón	Caña de azúcar
		Hectáreas	
2000-01	16.000	16.000	-
2001-02	9.500	9.500	-
2002-03	8.500	8.500	-
2003-04	17.200	11.850	5.350
2004-05	19.200	13.800	5.400
2005-06	12.045	12.045	-
2006-07	16.500	16.500	-
2007-08	10.500	10.500	-
2008-09	31.100	31.100	-
2009-10	45.000	45.000	-
2010-11	88.300	88.300	-
2011-12	143.500	143.500	-
2012-13	112.000	112.000	-
2013-14	113.100	113.100	-
2014-15	108.300	108.300	-
2015-16	53.300	53.300	-
2016-17	37.500	37.500	-
2017-18	53.000	53.000	-
2018-19	74.200	74.200	-
2019-20	44.800	44.800	-
2020-21	45.900	45.900	-

(-) Dato igual a cero.

Fuente: Ministerio de Agricultura, Ganadería y Pesca de la Nación - Secretaría de Agricultura, Ganadería y Pesca - Dirección de Estimaciones Agrícolas.

Cuadro 5.1.25. Superficie cosechada de cultivos industriales por tipo. Provincia de Santa Fe.
Campañas 2000-01 a 2020-21

Campaña	Total	Algodón	Caña de azúcar
		Hectáreas	
2000-01	13.600	13.600	-
2001-02	8.500	8.500	-
2002-03	7.500	7.500	-
2003-04	16.580	11.230	5.350
2004-05	18.400	13.000	5.400
2005-06	11.545	11.545	-
2006-07	16.500	16.500	-
2007-08	10.440	10.440	-
2008-09	30.200	30.200	-
2009-10	45.000	45.000	-
2010-11	84.000	84.000	-
2011-12	133.300	133.300	-
2012-13	94.500	94.500	-
2013-14	87.400	87.400	-
2014-15	72.050	72.050	-
2015-16	38.200	38.200	-
2016-17	32.700	32.700	-
2017-18	48.500	48.500	-
2018-19	17.700	17.700	-
2019-20	40.800	40.800	-
2020-21	45.900	45.900	-

(-) Dato igual a cero.

Fuente: Ministerio de Agricultura, Ganadería y Pesca de la Nación - Secretaría de Agricultura, Ganadería y Pesca - Dirección de Estimaciones Agrícolas.

Cuadro 5.1.26. Producción de cultivos industriales por tipo. Provincia de Santa Fe. Campañas 2000-01 a 2020-21

Campaña	Total	Algodón	Caña de azúcar
		Hectáreas	
2000-01	15.440	15.440	-
2001-02	10.200	10.200	-
2002-03	8.250	8.250	-
2003-04	143.598	13.598	130.000
2004-05	176.150	16.150	160.000
2005-06	13.860	13.860	-
2006-07	26.250	26.250	-
2007-08	13.252	13.252	-
2008-09	27.600	27.600	-
2009-10	120.000	120.000	-
2010-11	180.980	180.980	-
2011-12	140.380	140.380	-
2012-13	163.100	163.100	-
2013-14	178.080	178.080	-
2014-15	112.880	112.880	-
2015-16	51.710	51.710	-
2016-17	95.720	95.720	-
2017-18	104.900	104.900	-
2018-19	29.410	29.410	-
2019-20	90.440	90.440	-
2020-21	119.220	119.220	-

(-) Dato igual a cero.

Fuente: Ministerio de Agricultura, Ganadería y Pesca de la Nación - Secretaría de Agricultura, Ganadería y Pesca - Dirección de Estimaciones Agrícolas.

5.2 Lechería y granja

Cuadro 5.2.1. Producción total de huevos. Provincia de Santa Fe. Años 2004-2022

Año	Huevos
	Miles de docenas
2004	39.012,7
2005	43.508,5
2006	45.037,5
2007	47.980,5
2008	49.444,7
2009	52.621,9
2010	57.508,3
2011	53.616,1
2012	47.567,4
2013	50.661,3
2014	54.752,6
2015	56.624,5
2016	58.521,2
2017	60.389,9
2018	58.290,4
2019	54.896,3
2020	81.984,0
2021	58.514,1
2022	58.617,8

Nota: años 2004 - 2015 estimado por participación del total nacional informado por CAPIA.

Fuente: CAPIA.

Cuadro 5.2.2. Litros de leche producidos. Provincia de Santa Fe. Serie mensual 2018-2022

Período	Producción de leche estimada				
	2018	2019	2020	2021	2022
	Miles de litros				
Total	2.244.633,3	2.194.278,2	2.412.474,0	2.399.244,5	2.343.157,3
Enero	194.100,7	177.435,1	189.448,6	202.498,1	182.088,0
Febrero	160.394,4	141.641,6	164.240,0	162.519,2	163.145,4
Marzo	171.253,5	152.825,5	167.363,2	168.344,4	162.815,5
Abril	160.520,7	147.437,2	166.410,8	165.284,5	161.425,9
Mayo	163.886,1	156.464,7	183.990,5	180.065,6	178.584,2
Junio	172.597,9	182.039,1	192.859,8	192.823,4	185.598,8
Julio	193.133,9	186.796,7	215.089,7	211.870,0	202.401,7
Agosto	206.487,6	208.586,7	226.380,4	220.099,3	219.245,6
Septiembre	211.430,3	217.995,4	224.998,8	224.359,0	223.250,7
Octubre	217.257,7	223.536,9	235.057,4	234.213,0	233.022,2
Noviembre	198.369,0	205.044,3	223.647,2	220.668,5	216.299,4
Diciembre	195.201,4	194.474,9	222.987,7	216.499,6	215.279,9

Nota: estimación en base a la leche entregada por los tambos a empresas de la industria láctea de Santa Fe.

Fuente: Ministerio de Producción, Ciencia y Tecnología de Santa Fe.

5.3 Arena

Cuadro 5.3.1. Extracción de arena, en metros cúbicos. Provincia de Santa Fe. Años 2000-2022

Año	Extracción de arena
	Metros cúbicos
2000	1.305.662,0
2001	1.071.563,0
2002	711.869,0
2003	973.662,0
2004	1.217.078,0
2005	1.710.947,0
2006	1.894.231,0
2007	1.923.590,0
2008	2.139.630,0
2009	1.587.994,0
2010	1.715.306,0
2011	2.023.166,0
2012	1.792.595,7
2013	2.162.986,0
2014	1.856.409,5
2015	1.849.405,0
2016	1.909.919,0
2017	1.918.008,0
2018	1.752.395,0
2019	2.264.836,0
2020	1.929.549,0
2021	2.265.686,0
2022	2.171.760,0

Fuente: Ministerio de Producción de la provincia de Santa Fe.

5.4 Silvicultura

Cuadro 5.4.1. Extracción de productos forestales de bosque implantado, en toneladas. Provincia de Santa Fe. Años 2000-2018

Año	Extracción de productos forestales
	Toneladas
2000	99.104,0
2001	151.671,0
2002	60.797,0
2003	155.262,0
2004	174.917,0
2005	140.648,0
2006	102.590,0
2007	101.077,0
2008	145.704,0
2009	102.400,5
2010	161.995,6
2011	141.061,6
2012	131.238,7
2013	115.390,0
2014	115.341,7
2015	109.220,0
2016	102.027,0
2017	73.304,0
2018	113.999,0

Nota: la producción de cada año está compuesta por diferentes especies (álamo, eucalipto, pino y otras) dependiendo del año.

Fuente: Ministerio de Agricultura, Ganadería y Pesca de la Nación.

5.5 Energía

Cuadro 5.5.1. Consumo de energía de distribuidores y grandes usuarios mayoristas. Provincia de Santa Fe.
Serie mensual 2018-2022

Período	Consumo DI y GU				
	2018	2019	2020	2021	2022
	MWh				
Enero	1.181.623	1.101.125	1.113.611	1.147.412	1.240.324
Febrero	1.159.739	1.054.881	1.029.969	1.013.974	1.006.188
Marzo	1.102.232	959.892	1.050.912	1.083.260	1.023.207
Abril	1.044.417	948.819	752.678	911.985	972.267
Mayo	1.020.653	996.430	900.880	1.030.988	1.103.178
Junio	1.101.216	1.011.172	994.311	1.105.137	1.230.541
Julio	1.149.916	1.136.526	1.110.365	1.155.505	1.156.517
Agosto	1.074.024	1.063.619	979.114	1.054.362	1.058.332
Septiembre	892.285	931.692	904.518	933.477	956.040
Octubre	925.864	945.089	922.271	977.912	957.096
Noviembre	965.212	981.884	979.826	1.020.376	1.116.287
Diciembre	1.017.441	1.014.185	1.023.845	1.245.701	1.288.960

Fuente: Compañía Administradora del Mercado Mayorista Eléctrico (CAMMESA).

Cuadro 5.5.2. Consumo de energía de grandes usuarios de la EPE. Provincia de Santa Fe
Serie mensual 2018-2022

Período	Consumo GU				
	2018	2019	2020	2021	2022
	MWh				
Enero	310.281	288.922	288.757	285.031	203.278
Febrero	295.544	277.682	268.240	257.195	195.511
Marzo	298.215	267.272	270.471	290.819	197.872
Abril	291.290	273.104	235.458	281.766	196.379
Mayo	278.396	274.690	249.131	278.092	204.467
Junio	281.705	270.696	257.070	287.928	201.306
Julio	269.165	288.125	268.185	296.235	202.175
Agosto	261.026	283.285	258.299	276.455	195.039
Septiembre	243.584	258.760	256.112	179.217	189.526
Octubre	261.319	272.224	242.412	183.073	184.705
Noviembre	268.803	278.866	261.297	197.284	197.025
Diciembre	275.433	280.749	262.279	213.265	207.508

Nota: no incluye cooperativas ni Peaje por transporte de energía.

Fuente: Empresa Provincial de la Energía (EPE).

Cuadro 5.5.3. Consumo de gas natural, en miles de metros cúbicos. Provincia de Santa Fe. Serie mensual 2018-2022

Período	Consumo gas natural				
	2018	2019	2020	2021	2022
Miles de metros cúbicos					
Enero	201.292	171.493	141.050	168.555	153.279
Febrero	167.514	153.106	153.198	165.229	150.006
Marzo	199.382	178.686	151.041	188.238	179.855
Abril	206.229	203.478	145.162	201.460	205.011
Mayo	252.769	240.412	192.417	252.139	258.594
Junio	296.756	257.716	224.643	274.513	306.169
Julio	297.352	270.746	281.043	289.578	266.569
Agosto	272.437	254.442	228.270	255.155	227.967
Septiembre	217.301	219.199	194.813	225.690	198.152
Octubre	218.974	210.523	179.252	189.249	189.942
Noviembre	207.176	171.896	156.349	176.966	182.186
Diciembre	165.843	150.469	124.548	165.548	166.931

Fuente: ENARGAS.

Cuadro 5.5.4. Venta de gasoil, en metros cúbicos. Provincia de Santa Fe. Serie mensual 2018-2022

Período	Ventas de gasoil				
	2018	2019	2020	2021	2022
Metros cúbicos					
Enero	115.144	97.231	108.151	101.389	120.867
Febrero	95.700	101.146	105.668	102.826	116.865
Marzo	136.061	123.107	116.218	132.269	132.317
Abril	131.739	121.834	116.520	145.604	152.966
Mayo	125.332	120.720	132.858	143.639	149.460
Junio	126.389	118.589	122.036	133.735	143.274
Julio	118.563	131.653	139.727	144.636	141.978
Agosto	126.951	130.294	130.802	138.540	139.819
Septiembre	106.345	122.027	119.036	136.360	132.421
Octubre	111.630	127.452	114.489	131.372	125.497
Noviembre	118.944	137.588	125.372	138.398	139.110
Diciembre	121.038	129.815	117.046	141.490	131.789

Nota: abarca gasoil de Grado 1 (Agrogasoil), Grado 2 (Común) y Grado 3 (Ultra), y excluye a las ventas a empresas del sector.

Fuente: Secretaría de Energía de la Nación.

Cuadro 5.5.5. Venta de nafta al público, en metros cúbicos. Provincia de Santa Fe. Serie mensual 2018-2022

Período	Consumo				
	2018	2019	2020	2021	2022
	Metros cúbicos				
Enero	58.310	51.354	55.956	52.499	56.585
Febrero	54.288	49.261	55.551	49.483	57.200
Marzo	56.307	52.696	40.318	55.301	60.703
Abril	52.126	50.175	16.225	48.987	60.687
Mayo	53.527	53.608	27.738	39.526	59.601
Junio	54.499	51.467	36.492	40.919	61.659
Julio	58.531	56.465	42.626	51.805	62.890
Agosto	59.056	58.038	39.987	54.948	62.779
Septiembre	54.355	57.973	35.979	55.222	61.590
Octubre	58.187	60.894	40.602	60.115	64.469
Noviembre	53.226	58.047	44.524	60.091	62.507
Diciembre	60.222	61.038	55.341	68.392	67.791

Nota: abarca nafta de Grado 1 (Común), Grado 2 (Súper) y Grado 3 (Ultra), y excluye a las ventas a empresas del sector.

Fuente: Secretaría de Energía de la Nación.

Cuadro 5.5.6. Índice de Servicios Públicos de la provincia de Santa Fe (Base 2014=100). Serie mensual 2018-2022

Período	Índice de Servicios Públicos de la provincia de Santa Fe				
	2018	2019	2020	2021	2022
	Índice				
Enero	112,2	104,0	103,3	107,3	113,2
Febrero	107,1	98,1	97,3	96,2	94,7
Marzo	106,2	94,2	99,6	104,1	99,2
Abril	102,2	94,6	77,1	91,9	98,1
Mayo	103,6	100,7	90,8	104,3	110,1
Junio	113,7	102,1	99,3	110,5	121,8
Julio	115,2	112,3	111,4	115,3	114,0
Agosto	108,2	102,4	98,8	105,7	104,4
Septiembre	91,1	94,0	90,8	94,7	95,0
Octubre	94,2	95,0	91,2	96,2	94,9
Noviembre	95,8	95,2	93,7	98,1	105,6
Diciembre	97,5	96,8	95,8	114,2	117,9

Fuente: Índice de Servicios Públicos - IPEC.

5.6 Industria manufacturera

Cuadro 5.6.1. Faena de ganado bovino. Provincia de Santa Fe. Años 2007-2022

Año	Total
	Cabezas
2007	2.097.444
2008	2.349.525
2009	2.621.985
2010	1.940.763
2011	1.762.345
2012	1.831.344
2013	2.026.805
2014	2.349.205
2015	2.019.472
2016	2.303.648
2017	2.083.238
2018	2.308.662
2019	2.046.816
2020	2.428.244
2021	2.234.064
2022	2.304.908

Fuente: SENASA.

Cuadro 5.6.2. Faena de aves. Provincia de Santa Fe. Años 2012-2022

Año	Aves enteras
2012	41.346.455
2013	41.755.009
2014	43.535.713
2015	38.562.108
2016	36.436.300
2017	36.319.284
2018	37.291.795
2019	39.121.011
2020	33.702.251
2021	36.746.439
2022	35.986.636

Fuente: SENASA.

Cuadro 5.6.3. Molienda de soja, en toneladas. Provincia de Santa Fe. Serie mensual 2018-2022

Mes	Año				
	2018	2019	2020	2021	2022
	Toneladas				
Enero	2.427.064	2.183.892	2.002.063	2.909.835	2.162.154
Febrero	2.020.212	1.935.352	2.351.613	2.541.488	2.326.122
Marzo	2.674.920	2.607.392	2.450.891	3.063.497	2.692.235
Abril	2.965.237	3.425.002	3.301.000	3.890.520	3.586.350
Mayo	3.256.858	3.544.664	3.592.106	3.927.903	3.788.758
Junio	2.849.025	3.832.410	3.164.822	3.781.707	3.584.654
Julio	2.991.125	3.983.210	2.993.523	3.442.701	3.101.789
Agosto	2.632.546	3.782.090	3.063.307	3.203.018	2.731.382
Septiembre	2.524.153	2.762.903	2.906.454	3.241.825	2.658.635
Octubre	2.888.761	3.563.363	2.708.063	3.072.385	2.493.611
Noviembre	2.372.851	2.646.886	2.580.772	2.515.583	2.900.448
Diciembre	2.372.851	2.347.419	550.669	2.516.638	2.276.018

Fuente: Ministerio de Agricultura, Ganadería y Pesca de la Nación.

Cuadro 5.6.4. Molienda de trigo pan, en toneladas. Provincia de Santa Fe. Serie mensual 2018-2022

Mes	Año				
	2018	2019	2020	2021	2022
	Toneladas				
Enero	67.311	66.052	76.573	63.500	61.183
Febrero	62.075	60.186	65.269	59.267	63.911
Marzo	72.871	66.906	65.970	68.489	72.242
Abril	71.660	69.924	77.099	68.710	67.694
Mayo	73.593	75.275	77.714	71.280	68.842
Junio	59.950	73.855	70.267	68.667	65.171
Julio	69.132	78.506	79.073	74.712	71.153
Agosto	74.313	78.572	73.626	72.283	68.541
Septiembre	65.337	71.903	71.446	70.133	65.116
Octubre	62.006	70.607	73.133	69.046	59.954
Noviembre	61.275	72.306	61.149	70.918	64.163
Diciembre	65.134	69.230	56.680	67.445	58.050

Fuente: Ministerio de Agricultura, Ganadería y Pesca de la Nación.

Cuadro 5.6.5. Producción de aceite de soja, en toneladas. Provincia de Santa Fe. Años 2000-2022

Año	Producción de aceite de soja
	Toneladas
2000	2.675.111
2001	2.790.210
2002	3.324.847
2003	3.828.916
2004	3.822.182
2005	4.607.324
2006	5.436.268
2007	6.241.483
2008	5.525.253
2009	5.255.532
2010	6.047.164
2011	6.197.103
2012	5.353.998
2013	5.501.135
2014	6.039.734
2015	6.870.071
2016	7.592.047
2017	6.973.548
2018	6.452.305
2019	7.211.159
2020	6.354.974
2021	7.617.099
2022	6.719.725

Fuente: Ministerio de Agricultura, Ganadería y Pesca de la Nación.

Cuadro 5.6.6. Producción de aceite de girasol, en toneladas. Provincia de Santa Fe. Años 2000-2022

Año	Producción de aceite de girasol
	Toneladas
2000	516.336
2001	265.436
2002	235.522
2003	256.484
2004	264.147
2005	356.769
2006	529.516
2007	370.839
2008	576.792
2009	369.270
2010	209.090
2011	431.186
2012	480.072
2013	357.543
2014	255.801
2015	278.844
2016	350.503
2017	454.665
2018	475.630
2019	424.193
2020	301.247
2021	288.474
2022	438.389

Fuente: Ministerio de Agricultura, Ganadería y Pesca de la Nación.

Cuadro 5.6.7. Producción de autos, en unidades. Provincia de Santa Fe. Años 2000-2021

Año	Producción de autos
	Unidades
2000	41.217
2001	27.097
2002	44.199
2003	45.166
2004	58.178
2005	62.393
2006	70.862
2007	115.301
2008	111.911
2009	81.971
2010	127.818
2011	136.428
2012	128.501
2013	111.355
2014	86.931
2015	57.816
2016	55.003
2017	50.388
2018	36.335
2019	24.378
2020	11.404
2021	17.181

Fuente: Asociación de Fabricantes de Automotores.

Cuadro 5.6.8. Procesamiento de petróleo, en metros cúbicos. Provincia de Santa Fe. Años 2000-2022

Año	Procesamiento de petróleo
	Metros cúbicos
2000	1.958.336
2001	2.043.966
2002	1.637.268
2003	1.894.905
2004	2.003.270
2005	2.137.164
2006	2.038.106
2007	3.338.548
2008	2.640.232
2009	2.083.455
2010	2.271.166
2011	2.478.488
2012	2.802.716
2013	2.762.482
2014	2.607.749
2015	2.697.886
2016	2.321.862
2017	2.292.799
2018	712.620
2019	444.226
2020	381.200
2021	501.282
2022	542.172

Fuente: Secretaría de Energía de la Nación.

Cuadro 5.6.9. Subproductos del petróleo, en metros cúbicos. Provincia de Santa Fe. Años 2000-2022

Año	Subproductos del petróleo
	Metros cúbicos
2000	1.961.610
2001	1.970.030
2002	1.573.348
2003	1.838.590
2004	1.962.916
2005	2.061.868
2006	1.975.055
2007	3.458.076
2008	5.026.472
2009	2.676.952
2010	2.263.405
2011	2.453.155
2012	2.783.051
2013	2.764.920
2014	2.591.414
2015	2.678.692
2016	2.313.877
2017	2.282.003
2018	700.766
2019	442.207
2020	379.048
2021	500.531
2022	540.432

Fuente: Secretaría de Energía de la Nación.

Cuadro 5.6.10. Índice Provincial de Actividad Industrial. Nivel general y bloques industriales (Base 2004=100). Provincia de Santa Fe. Serie mensual 2022

Período	Nivel general	Bloques industriales								
		Procesamiento de carne y pescado	Aceites y grasas de origen vegetal	Lácteos	Alimentos y bebidas	Productos textiles y de cuero	Madera, papel y productos derivados, excepto muebles	Edición e impresión	Sustancias y productos químicos	Productos de caucho, plástico y minerales no metálicos
2022 Enero	117,9	79,0	128,3	107,3	243,7	53,8	73,0	44,1	182,3	86,2
Febrero	128,8	76,3	138,1	91,9	250,9	46,3	73,2	39,2	198,8	97,9
Marzo	151,6	89,6	159,8	108,2	258,3	55,7	75,2	41,9	239,7	122,8
Abril	163,7	77,1	212,9	100,8	240,6	52,1	73,4	38,8	331,2	117,9
Mayo	168,0	85,8	224,9	132,4	259,4	68,4	86,9	36,6	293,6	131,1
Junio	165,4	93,8	212,8	115,8	248,0	59,0	71,4	43,7	339,6	123,1
Julio	157,9	104,0	184,1	115,5	267,3	52,5	74,0	53,1	294,1	109,1
Agosto	162,2	106,0	162,1	140,0	279,2	58,0	70,3	60,5	311,4	131,9
Septiembre	160,8	100,4	157,8	146,9	250,8	51,7	69,4	55,3	361,1	144,5
Octubre	151,7	102,3	148,0	117,0	258,4	46,1	73,4	49,0	281,7	138,7
Noviembre	153,4	100,5	172,2	108,8	258,8	50,7	87,0	42,8	299,0	108,1
Diciembre	139,9	106,8	135,1	112,0	245,2	45,4	78,7	47,3	289,0	102,5

(continúa)

Cuadro 5.6.10. (conclusión)

Período	Nivel general	Bloques industriales							
		Productos elaborados de metal, excepto maquinaria y equipo	Maquinaria agrícola y equipos de uso general	Equipos de oficina, electrónicos y medicinales	Vehículos automotores y transporte	Muebles y colchones	Reciclamiento y reparación de maquinarias	Coque y productos de la refinación del petróleo	Metales comunes
2022 Enero	117,9	91,0	192,0	161,3	66,3	166,8	102,0	///	83,8
Febrero	128,8	102,1	223,6	203,0	106,3	148,0	84,6	///	100,7
Marzo	151,6	130,4	300,6	235,2	113,8	213,7	95,4	///	106,2
Abril	163,7	129,6	295,5	234,8	123,0	231,5	93,7	///	105,7
Mayo	168,0	126,2	295,6	199,2	122,5	212,2	108,0	///	109,5
Junio	165,4	127,8	284,5	216,3	109,2	220,0	118,3	///	112,0
Julio	157,9	124,4	295,6	201,2	82,2	206,4	100,7	///	119,6
Agosto	162,2	147,4	282,6	204,3	96,0	224,0	119,9	///	126,3
Septiembre	160,8	132,2	272,1	205,8	114,2	175,2	105,2	///	129,5
Octubre	151,7	129,8	293,7	173,0	96,0	170,8	120,2	///	123,1
Noviembre	153,4	126,6	256,4	171,5	93,8	218,7	106,0	///	126,6
Diciembre	139,9	123,3	241,4	196,4	92,1	163,8	88,3	///	103,8

(///) Dato que no corresponde presentar debido a la naturaleza de las cosas o del cálculo.

Fuente: Instituto Provincial de Estadística y Censos.

5.7 Construcción

Cuadro 5.7.1. Permisos de edificación, en unidades y metros cuadrados. Provincia de Santa Fe.
Serie mensual 2018-2022

Mes	2018		2019		2020		2021		2022	
	Permisos	Superficie cubierta	Permisos	Superficie cubierta	Permisos	Superficie cubierta	Permisos	Superficie cubierta	Permisos	Superficie cubierta
	Cantidad	m2	Cantidad	m2	Cantidad	m2	Cantidad	m2	Cantidad	m2
Enero	959	162.799	811	137.500	620	116.669	722	124.937	646	93.974
Febrero	914	201.706	720	147.884	503	108.482	667	107.334	717	155.567
Marzo	787	181.407	772	165.367	400	70.196	868	130.274	852	139.789
Abril	988	158.041	786	162.335	112	12.585	793	148.013	791	170.022
Mayo	1.019	190.207	816	141.117	405	82.176	845	152.032	886	188.160
Junio	918	173.199	716	177.058	543	90.948	886	190.652	889	146.259
Julio	1.025	162.015	776	176.840	781	115.216	852	150.607	860	141.609
Agosto	1.067	159.531	843	172.897	766	102.731	911	147.473	1.032	154.726
Septiembre	956	159.501	849	147.548	754	97.709	966	167.818	1.090	166.859
Octubre	1.015	154.404	796	130.463	875	145.100	782	116.992	1.032	151.186
Noviembre	820	151.088	752	155.540	932	146.632	870	149.271	1.167	183.115
Diciembre	882	195.927	786	141.833	948	130.831	973	175.795	936	149.612

Fuente: Instituto Provincial de Estadística y Censos.

Cuadro 5.7.2. Permisos de edificación, en unidades. Principales localidades de la provincia de Santa Fe.
Años 2000-2022

Año	Rosario	Santa Fe	Rafaela	Venado Tuerto	Reconquista	Santo Tomé	San Lorenzo
	Cantidad						
2000	1.376	429	707	749	531	367	37
2001	1.266	509	609	436	381	1.012	21
2002	792	538	668	797	427	534	24
2003	2.187	388	532	1.334	284	436	43
2004	2.372	662	675	768	364	649	62
2005	2.407	866	778	727	581	667	66
2006	2.901	1.027	925	689	740	671	98
2007	3.081	808	1.130	932	633	686	6
2008	3.113	987	1.388	759	566	539	34
2009	2.713	758	1.449	704	591	445	44
2010	2.516	650	1.036	931	1.594	608	46
2011	2.645	720	1.087	715	1.036	380	49
2012	2.375	626	1.362	646	815	340	57
2013	2.362	818	1.320	897	832	366	61
2014	2.341	908	1.170	697	812	634	72
2015	2.442	1.057	1.072	654	882	819	68
2016	2.165	614	803	385	612	798	53
2017	2.538	768	614	294	491	716	58
2018	2.977	621	615	337	446	647	71
2019	2.033	595	584	236	425	530	57
2020	971	236	623	205	479	430	35
2021	1.537	377	624	464	603	716	61
2022	1.483	441	543	300	710	658	37

Fuente: Instituto Provincial de Estadística y Censos.

Cuadro 5.7.3. Superficie autorizada por los permisos de edificación, en metros cuadrados. Principales localidades de la provincia de Santa Fe. Años 2000-2022

Año	Rosario	Santa Fe	Rafaela	Venado Tuerto	Reconquista	Santo Tomé	San Lorenzo
2000	521.972	69.339	58.215	65.392	56.585	37.029	4.490
2001	285.837	94.017	58.086	42.422	30.932	71.403	2.642
2002	120.791	90.297	50.878	60.457	41.597	36.626	3.445
2003	424.404	69.430	43.201	98.489	25.666	36.125	8.462
2004	551.238	130.677	53.026	81.046	32.647	47.912	23.942
2005	582.139	160.003	80.342	87.136	45.504	57.001	22.195
2006	880.239	205.393	97.203	78.459	89.187	51.669	30.982
2007	1.133.183	168.778	136.865	91.867	97.756	62.636	551
2008	1.078.769	262.284	181.830	95.287	73.517	55.143	8.225
2009	859.825	174.600	176.661	82.292	62.370	46.073	13.107
2010	634.282	178.543	143.703	144.564	145.978	53.876	15.029
2011	752.124	245.706	157.294	91.729	105.866	32.834	16.291
2012	704.518	161.549	186.281	78.535	98.978	37.064	21.375
2013	753.256	153.244	166.701	116.178	104.676	40.736	19.595
2014	626.928	190.356	142.227	101.461	88.053	58.654	20.062
2015	669.287	227.455	140.848	74.278	93.264	78.104	16.984
2016	648.255	165.768	101.220	41.238	71.570	71.382	34.824
2017	637.906	189.249	100.851	34.422	57.573	83.533	33.788
2018	771.220	174.483	94.193	42.374	59.350	64.481	56.832
2019	709.889	191.709	77.044	36.854	56.356	61.134	28.463
2020	305.262	58.110	100.864	27.736	61.504	38.859	20.060
2021	557.657	75.424	103.583	56.186	63.193	64.532	32.073
2022	527.585	118.107	91.837	37.308	98.788	76.263	18.988

Fuente: Instituto Provincial de Estadística y Censos.

Cuadro 5.7.4. Costo de la Construcción en la ciudad de Santa Fe. Valor del metro cuadrado total, por capítulos. Años 2016-2022

Año	Valor del metro cuadrado			
	Total general	Materiales	Mano de obra	Gastos generales
	Pesos			
2016	10.372,4	5.228,6	4.383,5	760,2
2017	12.873,6	6.107,7	5.802,9	962,9
2018	16.968,6	8.573,2	7.185,7	1.209,7
2019	25.651,3	13.307,3	10.627,6	1.716,3
2020	36.408,3	19.492,1	14.693,4	2.222,8
2021	57.070,6	31.886,2	22.001,1	3.192,9
2022	93.285,4	51.553,4	36.174,0	5.558,0

Fuente: Instituto Provincial de Estadística y Censos.

Cuadro 5.7.5. Despacho de cemento en toneladas. Provincia de Santa Fe. Años 2007-2021

Año	Despacho de cemento portland		
	Total	Bolsa	Granel
		Toneladas	
2007	888.602	514.778	373.824
2008	957.539	510.383	447.156
2009	748.946	445.288	303.658
2010	834.204	498.172	336.032
2011	934.044	559.833	374.211
2012	781.593	499.538	282.055
2013	918.210	598.816	319.394
2014	901.579	580.375	321.204
2015	940.482	599.906	340.576
2016	884.010	563.765	320.245
2017	1.012.360	595.437	416.923
2018	996.771	564.405	432.366
2019	862.693	480.370	382.323
2020	805.529	525.706	279.823
2021	966.256	554.857	411.399

Fuente: Asociación de Fabricantes de Cemento Portland.

Nota: información provincial no disponible para el año 2022 por disposición de la Comisión Nacional de Defensa de la Competencia (CNDC).

5.8 Comercio

Cuadro 5.8.1. Ventas totales en supermercados a precios corrientes. Provincia de Santa Fe. Serie mensual 2018-2022

Período	2018	2019	2020	2021	2022
Enero	1.552.347	2.180.111	3.280.033	4.565.066	6.793.092
Febrero	1.513.562	2.146.122	3.400.260	4.371.205	6.733.952
Marzo	1.770.223	2.497.845	3.888.817	5.179.696	7.707.158
Abril	1.670.903	2.393.001	3.258.845	5.239.836	8.217.794
Mayo	1.728.427	2.471.400	3.539.400	5.249.893	8.373.768
Junio	1.904.393	2.803.063	3.639.836	5.671.592	9.181.317
Julio	1.921.432	2.647.196	3.879.013	5.964.663	10.444.220
Agosto	1.946.380	2.858.938	3.818.593	5.772.682	10.607.665
Septiembre	1.862.866	2.732.586	3.657.875	5.750.798	10.811.148
Octubre	2.048.284	3.127.615	4.201.052	6.380.878	12.290.121
Noviembre	2.107.534	3.219.596	4.294.627	6.240.846	13.085.812
Diciembre	2.821.577	4.023.962	5.540.630	8.439.799	16.937.132

Fuente: INDEC, Dirección Nacional de Estadísticas y Precios de la Producción y el Comercio. Dirección de Estadísticas del Sector Terciario y Precios.

Cuadro 5.8.2. Ventas totales en supermercados a precios corrientes y a precios constantes, en miles de pesos. Provincia de Santa Fe. Serie mensual 2018-2022

Período	2018		2019		2020		2021		2022	
	Precios corrientes	Precios constantes	Precios corrientes	Precios constantes	Precios corrientes	Precios constantes	Precios corrientes	Precios constantes	Precios corrientes	Precios constantes
Miles de pesos										
Enero	1.552.347	1.314.603	2.180.111	1.159.770	3.280.033	1.105.309	4.565.066	1.126.957	6.793.092	1.092.430
Febrero	1.513.562	1.257.202	2.146.122	1.103.352	3.400.260	1.117.574	4.371.205	1.038.384	6.733.952	1.033.427
Marzo	1.770.223	1.425.645	2.497.845	1.232.317	3.888.817	1.232.250	5.179.696	1.164.806	7.707.158	1.100.028
Abril	1.670.903	1.310.612	2.393.001	1.129.176	3.258.845	1.015.454	5.239.836	1.120.152	8.217.794	1.098.643
Mayo	1.728.427	1.317.745	2.471.400	1.137.327	3.539.400	1.096.585	5.249.893	1.088.443	8.373.768	1.068.393
Junio	1.904.393	1.382.182	2.803.063	1.260.301	3.639.836	1.112.367	5.671.592	1.139.914	9.181.317	1.117.276
Julio	1.921.432	1.338.155	2.647.196	1.163.787	3.879.013	1.156.153	5.964.663	1.159.144	10.444.220	1.163.855
Agosto	1.946.380	1.310.099	2.858.938	1.196.497	3.818.593	1.100.578	5.772.682	1.088.738	10.607.665	1.082.536
Septiembre	1.862.866	1.156.095	2.732.586	1.071.312	3.657.875	1.031.167	5.750.798	1.051.986	10.811.148	1.038.737
Octubre	2.048.284	1.188.549	3.127.615	1.184.712	4.201.052	1.131.654	6.380.878	1.126.663	12.290.121	1.114.132
Noviembre	2.107.534	1.176.322	3.219.596	1.165.962	4.294.627	1.131.478	6.240.846	1.075.782	13.085.812	1.130.207
Diciembre	2.821.577	1.538.961	4.023.962	1.418.070	5.540.630	1.421.708	8.439.799	1.409.391	16.937.132	1.393.184

Nota: la serie a valores constantes se calcula utilizando el IPC provincia de Santa Fe con base 2016=100.

Fuente: INDEC, Dirección Nacional de Estadísticas y Precios de la Producción y el Comercio. Dirección de Estadísticas del Sector Terciario y Precios. IPEC, IPC provincia de Santa Fe.

Cuadro 5.8.3. Ventas totales en supermercados a precios corrientes por grupo de artículos, en miles de pesos. Provincia de Santa Fe. Años 2018-2022

Grupo de artículos	2018	2019	2020	2021	2022
Miles de pesos					
Total	22.847.928	33.101.435	46.398.981	68.826.955	121.183.179
Bebidas	2.187.571	3.487.126	5.221.102	8.623.739	16.035.985
Almacén	6.558.706	9.045.939	12.826.743	18.598.481	33.014.894
Panadería	996.975	1.500.563	1.772.329	2.543.051	5.078.659
Lácteos	2.235.254	3.450.084	4.724.400	7.016.980	12.033.570
Carnes	2.279.228	3.807.255	5.615.096	9.132.331	14.640.327
Verdulería y frutería	948.600	1.303.968	1.890.301	2.643.507	5.100.401
Alimentos preparados y rotisería	322.156	462.328	382.288	599.539	1.113.629
Artículos de limpieza y perfumería	3.213.894	4.786.913	6.596.348	9.159.615	16.265.765
Indumentaria, calzado y textiles para el hogar	801.085	1.043.893	1.292.792	1.857.110	3.008.638
Electrónicos y artículos para el hogar	1.188.385	1.432.102	2.387.345	3.688.984	6.820.908
Otros	2.116.075	2.781.262	3.690.241	4.963.618	8.070.402

Fuente: INDEC, Dirección Nacional de Estadísticas y Precios de la Producción y el Comercio. Dirección de Estadísticas del Sector Terciario y Precios. IPEC, IPC provincia de Santa Fe.

Cuadro 5.8.4. Ventas totales en supermercados a precios constantes por grupo de artículos, en miles de pesos. Provincia de Santa Fe. Años 2018-2022

Grupo de artículos	2018	2019	2020	2021	2022
	Miles de pesos				
Total	15.716.169	14.222.584	13.652.278	13.590.329	13.432.848
Bebidas	1.475.667	1.547.498	1.653.374	1.790.658	1.868.731
Almacén	4.334.998	3.851.164	3.694.382	3.668.110	3.570.757
Panadería	651.524	615.878	515.882	500.246	524.777
Lácteos	1.511.421	1.349.002	1.399.010	1.406.642	1.390.924
Carnes	1.624.360	1.720.748	1.719.095	1.684.204	1.579.672
Verdulería y frutería	651.481	621.068	524.283	505.215	528.119
Alimentos preparados y rotisería	224.441	208.105	127.087	122.598	123.853
Artículos de limpieza y perfumería	2.250.256	1.955.763	1.946.566	1.982.454	1.972.458
Indumentaria, calzado y textiles para el hogar	636.816	566.754	451.281	399.482	338.110
Electrónicos y artículos para el hogar	880.969	623.524	634.780	631.517	675.640
Otros	1.474.236	1.163.081	986.535	899.225	859.810

Nota: la serie a valores constantes se calcula utilizando el IPC provincia de Santa Fe con base 2016=100.

Fuente: INDEC, Dirección Nacional de Estadísticas y Precios de la Producción y el Comercio. Dirección de Estadísticas del Sector Terciario y Precios. IPEC, IPC provincia de Santa Fe.

Cuadro 5.8.5. Inscripciones iniciales y transferencias de automotores, en unidades. Provincia de Santa Fe. Años 2000-2022

Período	Automotores	
	Patentamiento	Transferencias
	Unidades	
2000	29.648	74.277
2001	17.439	61.184
2002	9.868	61.146
2003	17.101	84.223
2004	32.674	98.526
2005	38.074	104.553
2006	41.124	117.219
2007	52.306	131.664
2008	55.590	133.027
2009	42.755	117.020
2010	54.809	142.983
2011	73.678	171.935
2012	69.325	157.808
2013	78.684	170.294
2014	57.036	157.944
2015	53.255	166.011
2016	57.131	139.147
2017	74.181	164.647
2018	64.849	159.796
2019	40.680	160.285
2020	34.626	154.445
2021	37.108	162.089
2022	40.221	145.920

Fuente: Dirección Nacional del Registro de la Propiedad Automotor y Créditos Prendarios.

Cuadro 5.8.6. Inscripciones iniciales y transferencias de motocicletas, en unidades. Provincia de Santa Fe. Años 2007-2022

Período	Motocicletas	
	Patentamiento	Transferencias
	Unidades	
2007	...	17.298
2008	...	24.671
2009	...	24.421
2010	...	29.738
2011	...	36.581
2012	...	37.473
2013	...	38.663
2014	46.133	39.380
2015	45.334	41.395
2016	43.388	34.840
2017	65.688	37.077
2018	56.900	39.458
2019	36.666	43.970
2020	33.091	44.592
2021	47.631	51.030
2022	50.290	56.074

(...) Dato no disponible a la fecha de presentación de resultados.

Fuente: Dirección Nacional del Registro de la Propiedad Automotor y Créditos Prendarios.

5.9 Infraestructura vial

Cuadro 5.9.1. Rutas y autopistas de la provincia de Santa Fe, en kilómetros. Años 2008-2020

Año	Rutas y autopistas
	Kilómetros
2008	15.658,07
2009	15.761,87
2010	15.761,87
2011	15.884,48
2012	15.884,48
2013	16.096,44
2014	16.096,44
2015	16.096,44
2016	16.096,44
2017	16.096,44
2018	16.096,44
2019	16.201,56
2020	16.201,56

Fuente: Ministerio de Seguridad de la provincia de Santa Fe. Agencia Provincial de Seguridad Vial.

5.10 Transporte

Cuadro 5.10.1. Parque de autos, en unidades. Provincia de Santa Fe. Años 2010-2022

Año	Parque automotor
	Unidades
2010	925.955
2011	991.126
2012	1.052.644
2013	1.123.568
2014	1.172.238
2015	1.217.274
2016	1.265.195
2017	1.332.583
2018	1.385.943
2019	1.413.328
2020	1.439.041
2021	1.464.705
2022	1.490.986

Fuente: Dirección Nacional de los Registros Nacionales de la Propiedad del Automotor y de Créditos Prendarios.

Nota: valores a diciembre de cada año.

Cuadro 5.10.2. Parque de motos, en unidades. Provincia de Santa Fe. Años 2010-2022

Año	Parque activo
	Unidades
2010	495.542
2011	567.407
2012	632.966
2013	702.529
2014	748.442
2015	793.444
2016	836.624
2017	901.890
2018	958.790
2019	995.456
2020	1.028.547
2021	1.076.178
2022	1.126.468

Fuente: Dirección Nacional de los Registros Nacionales de la Propiedad del Automotor y de Créditos Prendarios.

Nota: valores a diciembre de cada año.

Cuadro 5.10.3. Parque automotor transporte de carga, en unidades. Provincia de Santa Fe. Años 2006-2021

Año	Parque automotor transporte de carga
	Unidades
2006	46.364
2007	48.181
2008	53.950
2009	52.861
2010	57.059
2011	59.046
2012	60.851
2013	63.403
2014	65.493
2015	...
2016	67.134
2017	67.027
2018	66.642
2019	66.037
2020	65.699
2021	65.234

(...) Dato no disponible a la fecha de presentación de los resultados.

Fuente: Asociación de Fabricantes de Automotores.

Cuadro 5.10.4. Parque automotor transporte de pasajeros, en unidades. Provincia de Santa Fe. Años 2006-2021

Año	Parque automotor transporte de pasajeros
	Unidades
2006	3.817
2007	3.770
2008	3.917
2009	3.827
2010	4.057
2011	4.214
2012	4.300
2013	4.464
2014	4.590
2015	...
2016	4.681
2017	4.682
2018	4.652
2019	4.639
2020	4.629
2021	4.624

(...) Dato no disponible a la fecha de presentación de los resultados.

Fuente: Asociación de Fabricantes de Automotores.

Cuadro 5.10.5. Pasajeros transportados en vuelos con origen en la provincia de Santa Fe, de cabotaje e internacional. Años 2004-2022

Año	Pasajeros con origen Santa Fe	
	Cabotaje	Internacional de empresas nacionales
2004	90.123	7.126
2005	75.249	5.043
2006	54.167	1.639
2007	66.690	2.885
2008	80.288	2.940
2009	53.784	2.347
2010	43.029	2.854
2011	61.059	9.288
2012	83.650	7.544
2013	77.627	8.108
2014	92.773	2.594
2015	144.664	2.124
2016	149.579	2.592
2017	168.032	6.979
2018	240.203	6.563
2019	243.831	7.234
2020	50.290	4.250
2021	59.952	49
2022	191.026	768

Fuente: ANAC.

Cuadro 5.10.6. Pasajeros interurbanos transportados por ferrocarril Retiro-Rosario. Años 2008-2022

Año	Parque automotor transporte de pasajeros
2008	32.815
2009	23.008
2010	30.064
2011	31.999
2012	26.364
2013	14.840
2014	s/d
2015	s/d
2016	78.440
2017	91.168
2018	134.383
2019	204.674
2020	68.127
2021	215.713
2022	288.443

Nota: servicio suspendido desde ago-2013 a dic-2015, inclusive.

Fuente: CNRT.

Cuadro 5.10.7. Volumen transportado por empresas ferroviarias de carga que pasan por la provincia de Santa Fe, en miles de toneladas. Años 2000-2022

Año	Total	Ferropreso Pampleano	Nuevo Central Argentino	Trenes Argentinos CyL San Martín (1)	Trenes Argentinos CyL Belgrano (2)
Miles de toneladas					
2000	12.185,05	2.358,75	5.520,61	2.928,17	1.377,52
2001	12.588,96	2.408,50	6.187,18	2.854,79	1.138,49
2002	13.542,88	2.427,98	7.276,90	3.030,49	807,51
2003	15.019,69	2.824,56	8.081,77	3.197,65	915,71
2004	15.541,52	2.960,22	8.346,17	3.409,06	826,08
2005	16.941,38	3.588,34	9.044,05	3.536,56	772,44
2006	16.862,39	3.445,46	8.672,11	4.192,86	551,95
2007	17.836,38	4.120,32	8.594,63	4.364,32	757,11
2008	16.891,36	3.820,47	8.273,03	3.862,20	935,66
2009	14.810,16	2.948,74	7.250,64	3.507,37	1.103,42
2010	17.437,99	3.806,33	8.324,48	4.149,65	1.157,52
2011	18.027,33	3.990,13	8.616,03	4.269,28	1.151,89
2012	16.285,42	4.108,25	7.742,24	3.669,56	765,36
2013	14.604,68	3.605,99	7.283,05	2.948,94	766,71
2014	13.800,07	3.500,01	7.403,91	1.910,20	985,94
2015	13.288,82	3.512,00	7.376,89	1.558,25	841,68
2016	14.341,84	4.234,00	7.670,42	1.424,82	1.012,61
2017	13.638,77	3.593,00	7.231,38	1.564,51	1.249,89
2018	13.841,01	3.313,96	6.274,50	2.173,59	2.078,97
2019	16.695,89	4.358,00	7.308,52	3.267,91	1.761,46
2020	16.424,42	3.771,63	6.844,45	3.490,78	2.317,56
2021	19.547,61	4.388,00	7.296,37	5.207,83	2.655,41
2022	18.989,57	3.966,04	7.114,85	5.065,61	2.843,08

(1) Ex. All Central S.A. - Anteriormente llamado BsAs al Pacífico San Martín S.A.

(2) Ex. Belgrano Cargas.

Fuente: CNRT.

Cuadro 5.10.8. Movimiento de cargas no contenedorizadas de importaciones y exportaciones Puerto de Rosario. Provincia de Santa Fe. Serie mensual 2018-2022

Período		Importación	Exportación	Otros (1)	Buques	Barcazas
		Toneladas			Unidades	
2018	Enero	73.645	457.098	-	19	-
	Febrero	-	376.738	13.047	13	9
	Marzo	-	615.027	11.983	19	6
	Abril	-	330.728	3.873	11	3
	Mayo	46.490	201.164	16.248	11	10
	Junio	50.731	184.228	27.903	9	15
	Julio	37.394	272.809	27.466	14	17
	Agoto	22.350	141.605	38.881	10	23
	Septiembre	61.989	266.356	53.686	13	24
	Octubre	-	411.117	30.595	17	21
	Noviembre	65.330	476.901	107.305	20	51
	Diciembre	186.923	498.908	36.311	23	15
2019	Enero	262.618	280.957	4.076	18	2
	Febrero	231.902	254.268	-	16	-
	Marzo	46.186	313.967	24.582	12	18
	Abril	5.028	440.287	9.891	16	7
	Mayo	21.825	441.627	44.424	17	32
	Junio	6.545	243.981	31.322	10	23
	Julio	46.048	465.353	62.820	18	33
	Agoto	35.133	325.859	32.006	15	24
	Septiembre	67.098	410.366	73.998	24	38
	Octubre	53.365	526.973	90.506	24	47
	Noviembre	54.754	561.624	-	21	32
	Diciembre	17.702	280.170	-	14	-
2020	Enero	25.593	292.771	-	12	-
	Febrero	2.929	231.836	-	9	-
	Marzo	6.200	526.969	26.470	19	12
	Abril	16.367	724.277	-	27	24
	Mayo	9.636	534.252	48.791	18	31
	Junio	-	248.069	-	11	-
	Julio	2.981	392.819	-	17	-
	Agoto	24.519	417.736	-	16	-
	Septiembre	65.283	254.728	-	18	-
	Octubre	39.928	108.480	-	10	-
	Noviembre	24.906	54.265	-	6	3
	Diciembre	31.639	371.041	-	17	1

(continúa)

Cuadro 5.10.8. (conclusión)

Período		Importación	Exportación	Otros (1)	Buques	Barcazas
		Toneladas			Unidades	
2021	Enero	16.224	225.486	-	11	1
	Febrero	7.443	72.021	-	7	-
	Marzo	6.984	36.835	-	6	-
	Abril	7.288	282.711	-	12	-
	Mayo	22.401	304.738	-	14	-
	Junio	36.655	318.618	-	13	8
	Julio	35.593	410.387	-	18	13
	Agoto	76.313	265.319	-	17	10
	Septiembre	32.454	354.701	-	18	7
	Octubre	39.981	390.019	-	17	9
	Noviembre	51.545	329.221	-	18	3
	Diciembre	21.832	174.553	-	12	14
2022	Enero	12.297	66.316	2.997	6	6
	Febrero	-	96.035	31.269	9	14
	Marzo	33.381	208.041	-	10	7
	Abril	18.417	208.692	-	8	17
	Mayo	44.618	331.557	-	17	50
	Junio	35.569	242.715	-	11	23
	Julio	18.399	231.572	-	10	2
	Agoto	-	448.913	-	18	-
	Septiembre	8.140	98.878	-	7	-
	Octubre	13.118	218.347	-	12	-
	Noviembre	10.121	164.226	-	9	-
	Diciembre	-	81.470	-	3	-

(1) Otros: tránsito entrado/salido y removido entrado/salido.

(-) Dato igual a cero.

Fuente: Ente Administrador Puerto Rosario en base a Servicios Portuarios S.A. y Terminal Puert Rosario S.A.

Cuadro 5.10.9. Movimiento de cargas de importaciones y exportaciones en contenedores. Puerto de Rosario. Provincia de Santa Fe. Serie mensual 2018-2022

Período		20' (1)	40' (1)	TEUS (2)	Buques	Barcazas
		Unidades			Unidades	
2018	Enero	1.557	1.776	5.109	7	-
	Febrero	1.812	2.243	6.298	9	-
	Marzo	1.340	2.917	7.174	9	1
	Abril	1.020	1.964	4.948	8	-
	Mayo	1.193	2.651	6.495	9	-
	Junio	1.006	3.242	7.490	10	2
	Julio	1.442	3.205	7.852	11	1
	Agoto	1.300	1.728	4.756	7	1
	Septiembre	1.574	3.099	7.772	11	1
	Octubre	1.272	1.707	4.686	10	1
	Noviembre	1.168	2.091	5.350	11	1
	Diciembre	947	1.399	3.745	10	-
2019	Enero	957	1.567	4.091	7	4
	Febrero	725	1.128	2.981	7	3
	Marzo	986	2.511	6.008	10	2
	Abril	1.018	2.216	5.450	9	4
	Mayo	1.098	1.894	4.886	8	3
	Junio	972	2.543	6.058	7	3
	Julio	1.501	3.628	8.757	9	4
	Agoto	1.524	2.844	7.212	7	6
	Septiembre	1.700	2.870	7.440	8	1
	Octubre	1.399	2.447	6.293	4	7
	Noviembre	1.281	2.463	6.207	9	2
	Diciembre	1.441	2.462	6.365	9	3
2020	Enero	1.565	2.233	6.031	7	1
	Febrero	1.475	1.604	4.683	8	-
	Marzo	1.392	2.478	6.348	9	-
	Abril	880	2.365	5.610	7	-
	Mayo	711	2.207	5.125	7	1
	Junio	683	2.104	4.891	8	-
	Julio	665	2.644	5.953	9	2
	Agoto	1.156	2.408	5.972	8	2
	Septiembre	1.195	2.153	5.501	8	2
	Octubre	753	2.725	6.203	8	3
	Noviembre	920	2.630	6.180	8	-
	Diciembre	1.153	2.471	6.095	8	-

(continúa)

Cuadro 5.10.9. (conclusión)

Período		20' (1)	40' (1)	TEUS (2)	Buques	Barcazas
		Unidades			Unidades	
2021	Enero	1.093	2.709	6.511	8	2
	Febrero	906	1.609	4.124	6	0
	Marzo	876	2.167	5.210	5	3
	Abril	1.220	3.136	7.492	8	2
	Mayo	1.324	3.005	7.334	9	0
	Junio	1.290	2.262	5.814	8	2
	Julio	1.001	2.326	5.653	7	3
	Agoto	1.429	2.891	7.211	9	3
	Septiembre	885	1.981	4.847	7	3
	Octubre	1.223	2.517	6.257	8	3
	Noviembre	1.554	2.272	6.098	7	3
	Diciembre	680	2.210	5.100	6	2
2022	Enero	902	2.934	6.770	8	1
	Febrero	760	2.510	5.780	7	3
	Marzo	765	2.679	6.123	7	4
	Abril	942	3.054	7.050	8	1
	Mayo	831	3.100	7.031	8	0
	Junio	841	3.025	6.891	7	0
	Julio	1.077	3.174	7.425	8	2
	Agoto	634	2.274	5.182	5	1
	Septiembre	1.439	3.428	8.295	8	2
	Octubre	884	3.642	8.168	9	4
	Noviembre	625	1.597	3.819	5	2
	Diciembre	249	332	913	1	0

(1) Pies.

(2) Twenty-foot equivalent unit. Unidad equivalente a veinte pies

(-) Dato igual a cero.

Fuente: Ente Administrador Puerto Rosario en base a Servicios Portuarios S.A. y Terminal Puerto Rosario S.A.

5.11 Turismo

Cuadro 5.11.1. Viajeros hospedados por tipo y localidad. Provincia de Santa Fe. Años 2008-2022

Año	Viajeros					
	Rafaela		Santa Fe		Rosario	
	Residentes	No residentes	Residentes	No residentes	Residentes	No residentes
2008	90.093	3.232	140.874	9.944	403.680	42.618
2009	78.505	1.060	132.848	8.074	349.969	34.465
2010	77.557	750	112.314	9.077	422.054	35.982
2011	80.153	637	145.206	12.474	476.874	28.046
2012	73.544	725	149.709	12.071	461.314	42.128
2013	66.199	744	139.042	9.186	455.702	44.695
2014	66.403	113	132.659	10.007	458.689	49.052
2015	65.258	///	129.516	6.623	470.112	48.152
2016	80.259	741	127.022	6.683	504.358	58.265
2017	70.041	186	188.619	8.549	535.768	61.437
2018	91.533	1.270	156.469	12.871	457.160	41.876
2019	55.188	587	131.662	14.447	465.757	70.945
2020	///	///	27414(1)	3094(1)	63284(2)	9611(2)
2021	6427(3)	///	63.541	718(4)	268.053	7007(1)
2022	31.260	818(5)	126.764	10.991	410.742	31.582

(1) Estimado por INDEC con un CV mayor al 20%

(2) Dato para los meses de enero y febrero de 2022. Resto de los meses (///)

(3) Dato a octubre 2021. Luego dato no disponible

(4) Datos para los meses de enero, febrero, noviembre y diciembre. Resto de los meses (///) dato que no corresponde presentar debido a la naturaleza de las cosas o del cálculo.

(5) Datos para los meses de abril, agosto y septiembre. Resto de los meses (///) dato que no corresponde presentar debido a la naturaleza de las cosas o del cálculo.

Fuente: IPEC con base en datos de INDEC. Cuadros de demanda EOH.

Cuadro 5.11.2. Tasa de ocupación de plazas por localidad, promedio mensual. Provincia de Santa Fe. Años 2007-2022

Año	Tasa promedio mensual de ocupación de plazas		
	Rafaela	Santa Fe	Rosario
	Porcentaje		
2007	42,1	34,7	31,8
2008	39,7	29,3	32,1
2009	34,2	23,5	27,0
2010	29,2	20,8	30,6
2011	26,9	25,4	32,2
2012	24,7	26,5	32,5
2013	22,6	24,4	31,4
2014	21,8	24,0	34,6
2015	21,5	23,0	32,5
2016	27,5	23,3	32,5
2017	24,7	32,1	33,9
2018	49,3	34,8	31,7
2019	29,6	32,2	32,4
2020	6,5	15,0	14,9
2021	5,6	18,2	23,5
2022	15,0	31,6	39,1

Fuente: IPEC con base en datos de INDEC.

Cuadro 5.11.3. Plazas disponibles y ocupadas por localidad, promedio mensual. Provincia de Santa Fe. Años 2007-2022

Año	Promedio mensual de plazas					
	Rafaela		Santa Fe		Rosario	
	Disponibles	Ocupadas	Disponibles	Ocupadas	Disponibles	Ocupadas
2007	30.251	12.739	68.065	23.635	178.407	56.767
2008	29.587	11.725	67.687	19.836	178.776	57.489
2009	27.739	9.252	66.731	15.218	181.085	47.641
2010	28.125	8.256	66.379	13.734	197.373	60.122
2011	30.206	8.094	65.820	16.871	204.092	65.440
2012	30.191	7.479	65.445	17.360	208.463	67.829
2013	29.669	6.691	63.710	15.527	210.150	66.049
2014	30.901	6.738	63.937	15.375	205.560	71.070
2015	30.806	6.609	63.851	14.692	206.998	67.352
2016	29.520	8.096	64.017	14.942	224.640	73.031
2017	28.553	7.059	69.117	22.097	223.771	75.864
2018	28.526	14.079	69.266	24.443	223.339	70.818
2019	26.566	7.907	69.748	22.321	233.061	75.564
2020	19.501	1.569	48.876	8.588	124.866	23.442
2021	20.875	1.176	50.057	9.247	187.087	43.960
2022	28.473	4.282	57.551	18.225	179.112	69.974

Fuente: IPEC con base en datos de INDEC.

Cuadro 5.11.4. Habitaciones o unidades disponibles y ocupadas, por localidad, promedio mensual. Provincia de Santa Fe. Años 2008-2022

Año	Promedio mensual de habitaciones o unidades					
	Rafaela		Santa Fe		Rosario	
	Disponibles	Ocupadas	Disponibles	Ocupadas	Disponibles	Ocupadas
2008	11.654	5.979	30.561	12.098	78.167	35.847
2009	10.686	5.281	29.848	10.006	77.493	28.813
2010	10.637	5.347	29.422	8.616	85.854	35.817
2011	11.859	5.527	28.532	10.932	89.282	39.430
2012	12.024	5.026	29.059	10.964	89.524	40.533
2013	11.502	4.583	28.268	10.149	91.818	40.167
2014	12.128	4.618	27.898	10.064	92.669	42.594
2015	12.089	4.455	28.380	9.612	92.858	42.163
2016	11.483	5.403	28.020	9.529	98.203	45.677
2017	10.971	4.531	30.912	13.082	95.326	46.220
2018	11.445	7.598	30.436	14.693	90.872	40.831
2019	10.987	4.678	30.281	13.248	92.487	42.119
2020	8.689	948	19.926	4.866	52.979	13.124
2021	9.311	659	20.228	5.343	84.821	26.674
2022	12.224	2.473	23.607	10.858	80.422	39.913

Fuente: IPEC con base en datos de INDEC.

Actividades Financieras



6. Actividades Financieras

Cuadro 6.1.1. Depósitos en millones de pesos. Sector Privado No Financiero. Provincia de Santa Fe.
Serie trimestral 2000-2022

Año	Depósitos			
	I trimestre	II trimestre	III trimestre	IV trimestre
	Millones de pesos			
2000	3.573,3	3.695,8	3.743,4	3.722,3
2001	3.611,4	3.659,9	3.314,4	3.196,0
2002	2.630,3	3.105,0	2.955,3	3.082,0
2003	3.364,7	3.611,4	4.224,0	4.310,1
2004	4.543,1	4.776,4	4.731,3	4.795,2
2005	5.129,5	5.666,4	5.707,9	6.017,1
2006	6.293,5	6.714,5	7.092,7	7.390,5
2007	7.874,8	8.884,0	9.151,4	9.339,5
2008	9.856,7	9.482,3	10.266,1	10.117,2
2009	10.575,6	11.418,0	11.796,4	12.237,2
2010	12.261,3	13.893,4	14.786,3	15.938,1
2011	16.484,6	18.814,1	19.341,4	19.483,2
2012	20.338,3	22.157,0	22.953,7	24.654,6
2013	25.454,0	28.540,3	30.218,2	32.052,5
2014	33.253,5	38.126,0	38.400,4	42.609,3
2015	45.421,5	52.236,2	54.339,0	61.797,0
2016	68.362,7	79.109,6	83.706,4	99.313,0
2017	101.354,3	111.190,4	114.838,0	128.747,5
2018	130.279,7	154.923,3	173.813,3	190.320,9
2019	211.314,9	236.231,6	239.399,0	251.167,7
2020	282.851,8	332.674,4	344.236,5	375.445,2
2021	405.265,6	471.707,6	504.666,0	558.082,8
2022	604.587,7	756.137,6	857.977,9	1.062.373,4

Fuente: Banco Central de la República Argentina.

Cuadro 6.1.2. Préstamos en millones de pesos. Sector Privado No Financiero. Provincia de Santa Fe. Serie trimestral 2000-2022

Año	Préstamos			
	I trimestre	II trimestre	III trimestre	IV trimestre
Millones de pesos				
2000	3.472,0	3.460,6	3.504,5	3.587,3
2001	3.477,7	3.448,5	3.503,3	3.046,8
2002	2.015,7	1.789,5	1.625,5	1.495,5
2003	1.387,1	1.381,5	1.380,9	1.491,3
2004	1.505,7	1.823,5	2.116,0	2.302,8
2005	2.330,0	2.544,9	2.787,9	3.151,8
2006	3.472,3	4.021,1	4.493,2	4.985,2
2007	5.318,3	5.649,8	6.584,8	7.371,2
2008	7.790,7	8.353,1	8.849,7	9.244,0
2009	9.052,3	9.007,5	9.088,4	9.813,7
2010	10.280,0	10.727,1	11.976,9	14.399,3
2011	15.306,2	16.949,0	19.369,2	20.867,9
2012	21.408,7	22.222,1	24.093,4	27.329,2
2013	29.276,5	31.494,7	34.124,3	37.024,8
2014	38.576,2	39.537,9	41.894,9	44.331,4
2015	48.651,5	51.751,2	56.627,6	63.346,1
2016	65.726,1	67.860,7	71.335,1	82.903,1
2017	88.919,6	95.524,1	110.548,2	126.478,2
2018	135.591,9	161.243,7	179.770,8	170.656,5
2019	178.960,4	174.089,5	202.598,9	204.185,0
2020	206.291,2	229.844,7	253.904,8	275.187,9
2021	291.173,4	306.385,4	340.778,3	392.548,7
2022	425.677,8	489.487,2	563.547,6	663.074,7

Fuente: Banco Central de la República Argentina.

6.1.3. Unidades de servicios vigentes al 31 de diciembre de cada año. Provincia de Santa Fe. Años 2000-2022

Año	Unidades de servicios (excepto cajeros)
2000	587
2001	589
2002	551
2003	561
2004	558
2005	560
2006	574
2007	587
2008	597
2009	601
2010	604
2011	593
2012	600
2013	607
2014	611
2015	618
2016	626
2017	630
2018	629
2019	635
2020	636
2021	635
2022	635

Nota: el presente cuadro no incluye el servicio de cajeros automáticos.

Fuente: Banco Central de la República Argentina.

6.1.4. Producción total de seguros, en miles de pesos. Provincia de Santa Fe. Años 2001-2022

Año	Producción total de seguros
	Miles de pesos
2001	418.463
2002	642.862
2003	561.592
2004	709.973
2005	90.782
2006	1.016.843
2007	1.315.610
2008	1.755.406
2009	2.096.765
2010	2.530.469
2011	3.474.094
2012	4.613.029
2013	6.245.521
2014	8.465.022
2015	11.861.709
2016	16.320.694
2017	21.490.687
2018	26.976.747
2019	36.611.298
2020	58.727.207
2021	106.201.139
2022	147.616.901

Nota: datos de entidades aseguradoras nacionales correspondientes a Balances de ejercicios económicos julio - junio (ej. año 2001: julio 2000 - junio 2001). Datos de entidades extranjeras ejercicio contable enero - diciembre.

Fuente: Distribución geográfica de la producción. Superintendencia de Seguros de la Nación. Ministerio de Economía de la Nación.

Sector Público



7. Sector Público

Cuadro 7.1.1. Cargos ocupados en planta permanente y temporaria del Sector Público, por tipo de organismo y función. Provincia de Santa Fe. Años 2000-2022

Año	Total Sector Público	Administración provincial			Personal bancario transferido	Empresas del Estado y otros entes	
		Total	Administración central	Organismos descentralizados			Instituciones de seguridad social
2000	99.051	94.264	90.471	3.161	632	1.627	3.160
2001	100.262	95.512	91.794	3.091	627	1.653	3.097
2002	101.502	96.792	93.108	3.067	617	1.649	3.061
2003	102.003	97.335	93.697	3.030	608	1.632	3.036
2004	102.996	98.327	94.723	2.997	607	1.639	3.030
2005	105.095	100.480	96.905	2.907	668	1.623	2.992
2006	106.423	102.178	98.429	3.064	685	1.019	3.226
2007	110.962	106.689	102.690	3.237	762	120	4.153
2008	112.887	108.514	104.554	3.212	748	51	4.322
2009	113.761	109.358	105.387	3.223	748	29	4.374
2010	116.514	112.108	108.110	3.262	736	14	4.392
2011	117.342	112.778	108.682	3.371	725	11	4.553
2012	123.511	118.774	114.639	3.432	703	5	4.732
2013	129.148	124.363	120.216	3.467	680	3	4.782
2014	133.057	128.200	123.963	3.516	721	1	4.856
2015	138.233	133.208	128.834	3.662	712	-	5.025
2016	139.647	134.509	130.308	3.494	707	-	5.138
2017	140.717	135.545	131.522	3.324	699	-	5.172
2018	140.465	135.260	131.454	3.127	679	-	5.205
2019	142.363	137.119	133.493	2.969	657	-	5.244
2020	142.623	137.440	133.997	2.810	633	-	5.183
2021	142.984	137.750	134.369	2.774	607	-	5.234
2022	143.721	138.400	135.078	2.730	592	-	5.321

(-) Dato igual a cero.

Fuente: Ministerio de Economía de la Provincia de Santa Fe.

Cuadro 7.1.2. Cargos ocupados en planta permanente y temporaria según Poder Ejecutivo, Legislativo y Judicial. Provincia de Santa Fe. Años 2000-2022

Año	Administración central			
	Total	Poder Ejecutivo	Poder Legislativo	Poder Judicial
2000	90.471	86.134	1.363	2.974
2001	91.794	87.530	1.216	3.048
2002	93.108	88.920	1.146	3.042
2003	93.697	89.548	1.087	3.062
2004	94.723	90.552	1.111	3.060
2005	96.905	92.752	1.097	3.056
2006	98.429	94.272	1.120	3.037
2007	102.690	98.254	1.375	3.061
2008	104.554	100.100	1.440	3.014
2009	105.387	100.860	1.451	3.076
2010	108.110	103.490	1.471	3.149
2011	108.682	104.113	1.423	3.146
2012	114.639	109.860	1.570	3.209
2013	120.216	115.096	1.666	3.454
2014	123.963	118.574	1.758	3.631
2015	128.834	123.235	1.807	3.792
2016	130.308	124.428	1.901	3.979
2017	131.522	125.566	1.938	4.018
2018	131.454	125.456	1.963	4.035
2019	133.493	127.374	1.978	4.141
2020	133.997	127.936	1.961	4.100
2021	134.369	128.289	1.985	4.095
2022	135.078	128.978	1.991	4.109

Fuente: Ministerio de Economía de la Provincia de Santa Fe.

Cuadro 7.1.3. Cargos ocupados en planta permanente y temporaria del Poder Ejecutivo, por ministerios y otros organismos. Provincia de Santa Fe. Años 2018-2022

Ministerios y otros organismos	2018	2019	2020	2021	2022
Poder Ejecutivo	125.456	127.374	127.936	128.289	128.978
Gobernación	54	43	64	62	62
Ministerio de Gobierno y Reforma del Estado	952	763	-	-	-
Ministerio de Gestión Pública	-	-	697	693	648
Ministerio de Justicia y Derechos Humanos	1.412	1.315	-	-	-
Ministerio de Gobierno, Justicia, Derechos Humanos y Diversidad	-	-	1.344	1.403	1.317
Ministerio de Seguridad	25.937	25.497	25.572	25.875	25.853
Ministerio de la Producción	468	420	-	-	-
Ministerio de Ciencia, Tecnología e Innovación Productiva	37	37	-	-	-
Ministerio de Producción, Ciencia y Tecnología	-	-	485	482	469
Ministerio de Economía	608	572	563	571	547
Ministerio de Educación	53.952	57.052	57.558	57.017	57.505
Ministerio de Innovación y Cultura	677	640	-	-	-
Ministerio de Cultura	-	-	640	724	718
Ministerio de Salud	22.652	22.646	22.566	22.566	22.566
Ministerio de Obras Públicas y Vivienda	253	205	-	-	-
Ministerio de Infraestructura, Servicios Públicos y Hábitat	-	-	529	556	516
Ministerio de Infraestructura y Transporte	442	367	-	-	-
Ministerio de Medio Ambiente	161	129	-	-	-
Ministerio de Ambiente y Cambio Climático	-	-	148	190	188
Ministerio de Trabajo y Seguridad Social	424	385	-	-	-
Ministerio de Trabajo, Empleo y Seguridad Social	-	-	386	404	397
Ministerio de Desarrollo Social	2.388	2.342	2.263	2.210	2.237
Secretaría de Estado de la Energía	26	22	-	-	-
Secretaría de Estado del Hábitat	19	3	-	-	-
Secretaría de Estado de Igualdad y Género	-	-	72	88	91
Otros					
Fiscalía de Estado	94	83	84	84	84
Horas cátedras	14.900	14.853	14.965	15.364	15.780

(-) Dato igual a cero.

Fuente: Ministerio de Economía de la Provincia de Santa Fe.

Cuadro 7.1.4. Cargos ocupados en planta permanente y temporaria del Poder Legislativo, por tipo de función. Provincia de Santa Fe. Años 2000-2022

Año	Poder Legislativo				
	Total	Cámara de Senadores	Cámara de Diputados	Tribunal de Cuentas	Defensoría del Pueblo
2000	1.585	452	792	221	120
2001	1.440	419	621	224	176
2002	1.381	366	607	235	173
2003	1.335	348	560	247	180
2004	1.370	344	597	258	171
2005	1.376	339	592	277	168
2006	1.393	340	599	273	181
2007	1.375	337	572	271	195
2008	1.440	345	599	275	221
2009	1.451	360	601	267	223
2010	1.471	357	594	292	228
2011	1.423	367	540	292	224
2012	1.570	410	643	289	228
2013	1.666	455	695	278	238
2014	1.758	511	737	276	234
2015	1.807	586	707	277	237
2016	1.901	589	793	287	232
2017	1.938	591	780	342	225
2018	1.963	593	783	346	241
2019	1.978	590	796	352	240
2020	1.961	593	778	345	245
2021	1.985	590	796	336	263
2022	1.991	592	806	337	256

Fuente: Ministerio de Economía de la Provincia de Santa Fe.

Cuadro 7.1.5. Recursos tributarios provinciales, por concepto, en millones de pesos. Provincia de Santa Fe. Años 2000-2022

Año	Recursos tributarios provinciales					
	Impuesto inmobiliario (1)	Impuesto sobre los ingresos brutos	Aportes sociales	Impuesto de sellos y tasas retributivas de servicios	Patente única sobre vehículos (2)	Otros impuestos
Millones de pesos						
2000	214,5	450,9	55,7	135,0	80,3	3,4
2001	178,3	392,7	48,6	121,0	71,7	3,2
2002	198,3	482,0	40,5	109,9	67,3	3,2
2003	201,2	701,5	48,6	137,6	85,5	3,7
2004	250,2	879,7	66,1	181,6	104,9	4,3
2005	231,4	1.050,3	79,3	223,7	151,9	4,9
2006	245,4	1.270,3	76,5	274,7	187,3	5,5
2007	244,2	1.668,5	60,2	363,7	227,8	5,6
2008	266,9	2.264,0	14,6	434,0	289,8	7,2
2009	259,6	2.645,7	6,5	438,8	333,3	9,6
2010	557,5	3.759,5	6,2	611,5	498,1	12,0
2011	566,5	5.128,9	3,7	873,5	644,1	15,9
2012	678,9	6.406,5	2,9	990,4	795,7	21,3
2013	1.133,3	9.117,8	3,7	1.289,6	1.015,6	29,0
2014	1.454,7	12.611,5	2,6	1.612,6	1.308,5	38,5
2015	1.893,5	16.274,0	3,1	2.318,5	1.905,5	52,0
2016	2.710,7	23.779,0	2,3	3.313,8	2.670,7	72,3
2017	3.599,7	30.741,2	2,2	4.783,4	3.526,4	125,9
2018	4.932,4	41.584,1	2,0	5.955,9	4.145,0	121,0
2019	6.891,4	59.916,4	1,1	6.417,1	5.794,8	161,9
2020	10.303,3	84.264,7	1,8	7.643,9	8.701,1	114,3
2021	13.712,9	134.937,1	4,4	14.129,3	12.415,5	141,4
2022	16.573,8	244.518,5	1,9	23.259,6	17.821,7	514,7

(1) Recaudación total de la Provincia, de la cual el 50% es coparticipado a los Municipios y Comunas.

A partir de la Ley 14.069, dicho porcentaje asciende a 60%.

(2) El 90% de la recaudación del año corriente y el 100% de los impuestos vencidos al 31/12 del año previo, son coparticipados a los Municipios y Comunas.

A partir de la Ley 14.069, se distribuye en un 95% a los Municipios y Comunas y 5% a la Provincia.

Fuente: Ministerio de Economía de la Provincia de Santa Fe.

Cuadro 7.1.6. Recursos tributarios de origen nacional, en millones de pesos. Provincia de Santa Fe. Años 2006-2022

Año	Recursos tributarios de origen nacional
	Millones de pesos
2006	3.852,6
2007	4.998,4
2008	6.260,2
2009	6.785,6
2010	9.082,8
2011	12.012,0
2012	15.185,7
2013	19.780,6
2014	27.122,0
2015	37.449,7
2016	53.773,3
2017	70.037,4
2018	94.047,2
2019	134.648,4
2020	184.417,8
2021	301.251,3
2022 (*)	555.812,2

(*) Provisorio. No incluye los gastos afectados a los fondos que provienen de los servicios de los títulos públicos del Gobierno Nacional, percibidos en pago de la sentencia dictada por la Corte Suprema de Justicia de la Nación.

Fuente: Ministerio de Economía de la Provincia de Santa Fe.

Cuadro 7.1.7. Coparticipación a municipios y comunas, en millones de pesos. Provincia de Santa Fe. Años 2006-2022

Año	Coparticipación a municipios y comunas
	Millones de pesos
2006	776,6
2007	1.009,1
2008	1.289,9
2009	1.404,2
2010	2.040,5
2011	2.963,3
2012	3.503,6
2013	4.808,0
2014	6.760,5
2015	8.532,1
2016	12.894,8
2017	17.087,9
2018	22.607,3
2019	30.968,5
2020	43.355,7
2021	68.243,0
2022 (*)	117.204,1

(*) Provisorio. No incluye los gastos afectados a los fondos que provienen de los servicios de los títulos públicos del Gobierno Nacional, percibidos en pago de la sentencia dictada por la Corte Suprema de Justicia de la Nación.

Fuente: Ministerio de Economía de la Provincia de Santa Fe.

Sector Externo



8. Sector Externo

8.1 Comercio exterior

Cuadro 8.1.1. Exportaciones con origen en la provincia de Santa Fe. En dólares y kilos. Años 2001-2022

Año	Valor F.O.B.	Peso Neto
	Dólares	Kilos
2001	4.332.192.955,00	20.128.876.156,71
2002	4.888.209.990,00	20.835.780.032,17
2003	6.265.776.098,00	23.632.375.135,77
2004	7.155.724.187,00	23.242.105.106,30
2005	7.720.431.043,78	26.962.405.437,12
2006	8.930.927.108,29	29.688.614.750,28
2007	12.567.216.153,26	33.765.493.091,94
2008	15.243.845.942,88	29.962.249.941,17
2009	12.287.188.927,13	24.687.893.057,34
2010	15.448.056.685,35	31.950.609.068,87
2011	18.852.657.175,89	30.838.193.290,16
2012	17.931.537.295,07	28.561.926.237,05
2013	16.794.654.401,70	26.601.620.964,24
2014	16.079.051.363,50	26.262.936.803,16
2015	13.206.825.658,00	29.734.481.208,00
2016	13.829.380.695,00	32.170.096.041,00
2017	13.760.730.242,00	32.478.765.441,00
2018	13.659.627.239,02	28.231.705.197,46
2019	14.276.570.992,00	34.746.482.719,00
2020	11.378.190.324,00	27.336.662.291,00
2021	17.920.340.707,00	31.828.253.608,00
2022	19.162.519.733,00	28.862.049.463,00

Fuente: IPEC - INDEC.

Cuadro 8.1.2. Participación de las exportaciones con origen en la provincia de Santa Fe en las exportaciones nacionales. Años 2001-2022

Año	Exportaciones provinciales	Exportaciones nacionales	Participación provincial
2001	4.332,19	26.542,73	16,32
2002	4.888,21	25.650,60	19,06
2003	6.265,78	29.938,75	20,93
2004	7.155,72	34.575,73	20,70
2005	7.720,43	40.386,68	19,12
2006	8.930,93	46.546,12	19,19
2007	12.567,22	55.980,22	22,45
2008	15.243,85	70.018,76	21,77
2009	12.287,19	55.672,02	22,07
2010	15.448,06	68.174,37	22,66
2011	18.852,66	82.981,01	22,72
2012	17.931,54	79.982,32	22,42
2013	16.794,65	75.962,92	22,11
2014	16.079,05	68.404,29	23,51
2015	13.206,83	56.783,90	23,26
2016	13.829,38	57.909,04	23,88
2017	13.760,73	58.644,73	23,46
2018	13.659,63	61.781,53	22,11
2019	14.276,57	65.115,33	21,93
2020	11.378,19	54.883,82	20,73
2021	17.920,34	77.934,31	22,99
2022	19.162,52	88.446,00	21,67

Fuente: INDEC.

Cuadro 8.1.3. Principales países de destino de las exportaciones de la provincia de Santa Fe. Años 2001-2022

País	2001		2002		2003		2004		2005	
	Valor F.O.B.	Peso Neto	Valor F.O.B.	Peso Neto	Valor F.O.B.	Peso Neto	Valor F.O.B.	Peso Neto	Valor F.O.B.	Peso Neto
	Dólares	Kilos	Dólares	Kilos	Dólares	Kilos	Dólares	Kilos	Dólares	Kilos
Total	4.332.192.955	20.128.876.157	4.888.209.990	20.835.780.032	6.265.776.098	23.632.375.136	7.155.724.187	23.242.105.106	7.720.431.044	26.962.405.437
India	250.678.656	826.691.094	293.828.953	780.984.732	306.761.139	598.966.985	330.271.524	625.461.583	406.339.547	858.713.628
Brasil	434.237.312	1.227.550.849	409.468.987	1.108.590.143	377.343.178	1.095.309.778	447.207.944	1.096.533.286	560.508.176	1.072.244.541
Países Bajos	202.950.587	1.205.095.485	311.530.401	1.841.546.330	379.878.251	2.076.383.591	375.620.739	1.901.183.230	437.555.490	2.285.803.009
China	324.091.895	1.708.087.917	404.473.954	1.293.109.202	1.048.927.684	2.981.506.540	1.046.586.908	2.445.312.711	1.073.584.564	3.234.818.931
Vietnam	38.657.894	224.596.529	52.846.200	322.482.004	94.440.729	508.974.196	74.319.558	326.474.269	74.079.307	331.485.463
Indonesia	11.913.612	80.570.003	30.068.952	169.618.446	26.384.058	130.684.357	95.625.659	479.312.709	130.638.190	689.334.478
Chile	127.475.902	537.362.354	158.179.657	464.803.759	232.395.147	558.325.492	230.872.725	509.503.133	317.343.424	647.634.762
España	265.345.328	1.592.702.972	306.024.333	1.896.106.784	400.149.519	2.284.820.928	428.106.956	2.215.385.198	542.651.977	3.011.434.389
Perú	108.704.860	547.978.736	116.498.361	500.828.830	114.617.385	409.967.173	153.307.297	495.201.336	177.450.823	693.273.054
Malasia	158.850.002	801.891.788	127.228.795	498.123.294	106.831.525	447.574.088	110.810.191	568.962.342	164.651.396	944.744.974

(continúa)

Cuadro 8.1.3. (continuación)

País	2006		2007		2008		2009		2010	
	Valor F.O.B.	Peso Neto	Valor F.O.B.	Peso Neto	Valor F.O.B.	Peso Neto	Valor F.O.B.	Peso Neto	Valor F.O.B.	Peso Neto
	Dólares	Kilos	Dólares	Kilos	Dólares	Kilos	Dólares	Kilos	Dólares	Kilos
Total	8.930.927.108	29.688.614.750	12.567.216.153	33.765.493.092	15.243.845.943	29.962.249.941	12.287.188.927	24.687.893.057	15.448.056.684	31.950.609.069
India	491.480.643	1.005.544.564	539.421.074	799.919.677	524.716.000	562.688.713	385.164.746	505.981.519	834.701.660	1.007.523.120
Brasil	796.444.957	1.581.715.992	1.398.214.736	1.569.871.520	1.528.960.293	1.356.824.894	955.503.290	761.142.237	1.511.431.849	897.521.531
Países Bajos	508.007.363	2.657.885.086	537.492.772	2.351.526.324	903.302.278	2.535.399.946	902.073.741	2.177.212.592	1.169.932.677	2.841.089.962
China	913.511.932	2.576.868.991	1.889.366.805	3.869.174.453	2.040.474.862	3.355.559.801	1.337.176.339	2.191.383.636	1.153.675.679	2.656.388.651
Vietnam	96.082.946	419.599.745	168.973.474	665.969.500	71.364.808	176.492.886	283.059.207	729.856.449	305.995.410	880.586.340
Indonesia	121.340.108	670.608.615	201.614.754	898.976.850	182.581.859	558.687.128	300.548.797	780.411.152	470.174.654	1.456.579.946
Chile	318.670.981	713.318.131	355.524.178	766.430.011	393.223.833	705.934.447	250.801.805	410.971.934	333.173.647	552.976.554
España	604.398.475	3.311.355.007	783.415.775	3.570.144.737	966.589.766	3.166.397.420	729.823.813	1.935.310.322	970.860.990	2.062.180.850
Perú	206.245.977	669.359.313	280.638.979	652.082.769	416.199.492	627.554.179	211.907.143	414.888.483	354.778.817	628.671.499
Malasia	207.498.784	1.030.857.385	260.510.308	1.010.612.881	239.645.154	684.006.846	299.908.809	819.451.633	398.952.946	1.199.579.234

(continúa)

Cuadro 8.1.3. (continuación)

País	2011		2012		2013		2014	
	Valor F.O.B.	Peso Neto	Valor F.O.B.	Peso Neto	Valor F.O.B.	Peso Neto	Valor F.O.B.	Peso Neto
	Dólares	Kilos	Dólares	Kilos	Dólares	Kilos	Dólares	Kilos
Total	18.852.657.176	30.838.193.290	17.931.537.295	28.561.926.237	16.794.654.402	26.601.620.964	16.079.051.364	26.262.936.803
India	676.161.082	570.145.759	817.678.849	708.124.341	673.218.009	682.889.413	999.351.560	1.183.118.777
Brasil	1.979.589.230	1.026.317.007	1.870.903.984	1.162.395.918	1.683.631.487	841.702.321	1.222.870.092	591.800.231
Países Bajos	1.051.703.985	2.414.870.828	865.471.762	1.563.066.970	592.145.419	1.275.888.829	491.324.317	1.095.637.707
China	1.276.545.824	2.030.489.233	1.190.648.787	1.617.097.561	1.199.460.854	1.788.623.484	909.651.583	1.449.605.855
Vietnam	333.800.916	857.387.498	379.635.861	829.634.057	486.114.399	992.122.275	663.474.675	1.372.057.188
Indonesia	611.910.409	1.659.450.845	787.302.811	1.746.784.489	762.036.552	1.596.101.651	684.993.117	1.441.644.571
Chile	366.491.586	475.191.930	498.023.350	766.208.621	362.936.618	455.105.938	299.734.264	332.850.122
España	1.420.602.046	2.048.869.967	1.264.584.472	1.901.434.935	521.134.163	887.881.604	733.194.167	1.289.226.774
Perú	677.598.803	840.052.258	627.850.375	841.186.666	491.440.867	721.132.525	436.729.749	621.578.075
Malasia	414.438.707	1.129.331.384	540.499.390	1.238.269.702	516.776.251	1.121.148.585	516.238.664	1.097.552.306

(continúa)

Cuadro 8.1.3. (continuación)

País	2015		2016		2017		2018	
	Valor F.O.B.	Peso Neto	Valor F.O.B.	Peso Neto	Valor F.O.B.	Peso Neto	Valor F.O.B.	Peso Neto
	Dólares	Kilos	Dólares	Kilos	Dólares	Kilos	Dólares	Kilos
Total	13.206.825.658	29.734.481.208	13.829.380.695	32.170.096.041	13.760.730.242	32.478.765.441	13.659.627.239	28.231.705.197
India	1.202.243.193	1.760.554.776	1.282.014.389	1.831.589.948	1.298.666.339	1.751.437.599	991.199.425	1.419.995.833
Brasil	786.462.369	919.819.531	964.374.241	1.147.120.260	1.164.271.044	1.139.744.599	1.276.239.992	1.322.304.058
Países Bajos	355.401.939	1.171.354.023	227.487.516	794.148.316	418.795.250	1.076.502.772	610.862.000	1.080.392.130
China	1.079.908.274	2.348.288.679	564.273.035	1.243.899.793	660.387.319	1.308.274.689	722.767.827	922.617.203
Vietnam	689.147.775	2.017.311.395	902.659.964	2.798.360.256	810.819.526	2.789.691.769	718.212.979	2.188.753.898
Indonesia	465.620.519	1.367.770.098	523.331.473	1.623.787.849	619.615.558	1.937.481.707	604.539.316	1.631.806.371
Chile	283.792.575	446.674.292	256.962.354	398.341.772	340.314.540	728.004.747	399.918.581	698.353.342
España	457.979.913	1.424.899.734	507.329.270	1.594.814.846	526.044.477	1.606.185.755	434.585.974	1.223.429.953
Perú	256.741.787	417.892.776	343.140.533	506.557.737	328.929.038	519.726.344	320.277.076	515.196.149
Malasia	425.289.357	1.239.025.292	465.275.060	1.338.491.692	422.109.696	1.370.294.023	381.751.566	1.094.347.127

(continúa)

Cuadro 8.1.3. (conclusión)

País	2019		2020		2021		2022	
	Valor F.O.B.	Peso Neto	Valor F.O.B.	Peso Neto	Valor F.O.B.	Peso Neto	Valor F.O.B.	Peso Neto
	Dólares	Kilos	Dólares	Kilos	Dólares	Kilos	Dólares	Kilos
Total	14.276.570.992	34.746.482.719	11.378.190.324	27.336.662.291	17.920.340.707	31.828.253.608	19.162.519.733	28.862.049.463
India	1.136.402.657	1.770.730.598	1.115.358.536	1.558.689.428	1.951.591.549	1.788.588.661	1.894.887.696	1.383.713.235
Brasil	1.114.937.768	1.275.127.325	919.799.474	1.527.756.526	1.221.730.592	1.612.246.597	1.549.826.047	1.598.815.179
Países Bajos	684.134.223	1.171.633.766	487.014.461	769.846.967	1.220.058.318	1.206.834.550	1.507.230.275	1.319.168.854
China	1.480.761.063	2.141.981.574	1.100.263.489	1.573.964.104	1.388.752.951	1.708.276.638	1.416.476.998	1.586.786.564
Vietnam	843.054.748	3.103.150.999	929.071.159	3.268.394.348	1.216.589.211	3.212.202.360	1.082.458.075	2.463.428.628
Indonesia	722.791.127	2.432.292.175	504.428.094	1.711.671.511	866.520.279	2.085.732.210	835.796.418	1.840.107.544
Chile	409.885.093	813.625.316	447.857.632	911.232.135	709.739.399	1.148.312.832	727.273.013	875.141.370
España	509.499.608	1.723.754.151	282.235.729	889.214.785	636.892.949	1.358.481.787	592.138.231	1.173.574.696
Perú	389.080.602	873.740.508	347.449.931	788.814.176	467.780.999	722.507.308	548.084.103	829.998.366
Malasia	307.310.998	1.084.628.849	339.820.348	1.183.613.808	476.597.071	1.285.348.340	504.038.857	1.160.885.493

Nota: el ranking corresponde al ordenamiento según los principales destinos de las exportaciones en el año 2022.

Fuente: IPEC - INDEC.

Cuadro 8.1.4. Exportaciones por grandes rubros, en millones de dólares y toneladas. Provincia de Santa Fe
Años 2018-2022

País	2018		2019		2020		2021		2022	
	Valor F.O.B.	Peso Neto	Valor F.O.B.	Peso Neto	Valor F.O.B.	Peso Neto	Valor F.O.B.	Peso Neto	Valor F.O.B.	Peso Neto
	Millones de dólares	Toneladas	Millones de dólares	Toneladas	Millones de dólares	Toneladas	Millones de dólares	Toneladas	Millones de dólares	Toneladas
Total	13.660	28.231.705	14.277	34.746.483	11.378	27.336.662	17.920	31.828.254	19.163	28.862.049
Productos Primarios	1.252	5.365.710	1.887	8.394.241	1.801	8.539.135	2.354	8.280.659	2.768	8.290.884
Manufacturas de Origen Agropecuario	10.062	21.021.514	10.394	24.722.177	8.358	17.687.707	13.130	21.827.810	13.420	18.951.922
Manufacturas de Origen Industrial	2.265	1.704.101	1.926	1.513.243	1.159	977.905	2.338	1.577.458	2.844	1.477.285
Combustibles y Energía	81	140.380	70	116.821	60	131.915	99	142.327	131	141.959

Fuente: IPEC - INDEC.

Cuadro 8.1.5. Exportaciones por aduana de origen de la provincia de Santa Fe, en dólares y kilos. Años 2001-2022

Aduana	2001		2002		2003		2004		2005	
	Valor F.O.B.	Peso neto	Valor F.O.B.	Peso neto	Valor F.O.B.	Peso neto	Valor F.O.B.	Peso neto	Valor F.O.B.	Peso neto
	Dólares	Kilos	Dólares	Kilos	Dólares	Kilos	Dólares	Kilos	Dólares	Kilos
Total	6.799.923.358	39.025.241.803	7.548.579.338	39.816.846.123	9.503.073.687	43.693.948.229	10.883.790.773	42.626.996.047	11.866.659.855	50.451.470.053
San Lorenzo	4.776.689.116	28.429.170.789	5.107.734.882	27.839.239.493	6.546.607.290	30.783.121.217	7.467.655.636	30.016.730.720	8.280.788.740	35.640.747.194
Rosario	1.728.833.414	9.896.726.451	2.073.587.028	11.291.763.999	2.543.291.583	12.252.940.963	2.772.876.384	12.066.067.182	2.875.053.778	14.214.913.705
Santa Fe	179.529.208	240.415.773	213.223.554	203.700.286	246.883.550	186.585.903	417.658.512	236.199.374	489.943.235	230.199.381
Rafaela	-	-	-	-	-	-	-	-	-	-
Villa Constitución	114.871.620	458.928.790	154.033.874	482.142.345	166.291.264	471.300.146	225.600.241	307.998.770	220.874.101	365.609.773

(continúa)

Cuadro 8.1.5. (continuación)

Aduana	2006		2007		2008		2009		2010	
	Valor F.O.B.	Peso neto	Valor F.O.B.	Peso neto	Valor F.O.B.	Peso neto	Valor F.O.B.	Peso neto	Valor F.O.B.	Peso neto
	Dólares	Kilos	Dólares	Kilos	Dólares	Kilos	Dólares	Kilos	Dólares	Kilos
Total	13.319.086.660	49.901.589.682	19.213.041.629	60.434.452.359	24.505.439.626	57.767.738.412	18.090.772.439	43.100.274.721	20.588.255.282	56.363.257.523
San Lorenzo	9.513.195.492	36.480.219.684	13.314.286.055	42.240.904.717	16.675.083.321	40.517.915.414	12.798.913.258	31.341.376.324	15.323.393.211	39.820.609.282
Rosario	3.039.461.435	12.930.505.715	5.058.102.193	17.761.090.720	6.699.696.155	16.826.953.187	4.427.553.411	11.282.223.271	5.015.714.286	16.246.157.906
Santa Fe	605.149.299	291.985.187	640.708.209	245.991.579	881.491.212	269.176.567	655.858.965	258.470.226	144.783.862	40.883.881
Rafaela	-	-	-	-	-	-	-	-	-	-
Villa Constitución	161.280.434	198.879.096	199.945.171	186.465.344	249.168.938	153.693.244	208.446.805	218.204.900	104.363.923	255.606.454

(continúa)

Cuadro 8.1.5. (continuación)

Aduana	2011		2012		2013		2014	
	Valor F.O.B.	Peso neto	Valor F.O.B.	Peso neto	Valor F.O.B.	Peso neto	Valor F.O.B.	Peso neto
	Dólares	Kilos	Dólares	Kilos	Dólares	Kilos	Dólares	Kilos
Total	29.712.565.445	59.974.415.705	27.747.777.066	56.747.407.100	26.783.245.670	52.790.792.055	24.615.280.443	51.437.910.095
San Lorenzo	19.766.294.384	41.318.579.896	18.900.595.802	38.819.403.575	18.487.631.383	37.907.616.367	18.008.066.632	39.196.705.502
Rosario	8.442.331.495	17.976.176.996	7.362.021.764	17.165.174.048	6.678.707.013	13.950.725.638	5.120.258.554	11.521.070.168
Santa Fe	1.159.432.277	326.003.278	1.063.301.502	354.779.960	1.179.834.267	408.135.272	1.133.286.978	341.342.150
Rafaela	-	-	-	-	-	-	-	-
Villa Constitución	344.507.289	353.655.535	421.857.998	408.049.516	437.073.008	524.314.778	353.668.279	378.792.275

(continúa)

Cuadro 8.1.5. (continuación)

Aduana	2015		2016		2017		2018	
	Valor F.O.B.	Peso neto	Valor F.O.B.	Peso neto	Valor F.O.B.	Peso neto	Valor F.O.B.	Peso neto
	Dólares	Kilos	Dólares	Kilos	Dólares	Kilos	Dólares	Kilos
Total	21.523.545.328	59.744.089.494	23.478.786.098	69.104.683.955	22.654.124.535	68.581.155.244	22.226.297.114	62.018.930.255
San Lorenzo	15.447.129.794	44.457.314.337	16.978.481.318	51.060.247.557	15.783.133.755	49.954.400.016	15.290.886.113	43.790.662.314
Rosario	4.883.939.379	14.279.759.347	5.558.934.803	17.241.891.513	5.875.592.938	17.863.295.174	5.673.755.862	17.436.550.051
Santa Fe	918.235.989	394.424.436	475.388.610	263.261.932	460.807.697	242.729.280	611.524.597	294.673.055
Rafaela	-	-	249.072.119	62.374.310	296.236.168	69.000.096	332.698.496	83.881.681
Villa Constitución	274.240.166	612.591.374	216.909.248	476.908.643	238.353.977	451.730.678	317.432.047	413.163.154

(continúa)

Cuadro 8.1.5. (conclusión)

Aduana	2019		2020		2021		2022	
	Valor F.O.B.	Peso neto	Valor F.O.B.	Peso neto	Valor F.O.B.	Peso neto	Valor F.O.B.	Peso neto
	Dólares	Kilos	Dólares	Kilos	Dólares	Kilos	Dólares	Kilos
Total	24.530.441.573	80.131.421.385	22.870.594.985	74.622.072.972	33.754.390.409	79.421.133.662	36.439.796.977	73.332.461.101
San Lorenzo	16.805.464.928	57.768.021.082	15.526.686.340	52.505.342.258	24.896.887.320	59.467.324.871	26.297.876.759	54.219.739.032
Rosario	6.393.800.874	21.500.483.989	6.012.365.395	21.107.469.107	7.486.446.043	18.958.000.481	8.676.007.001	18.306.601.058
Santa Fe	639.304.248	279.681.354	656.260.163	369.360.146	666.708.251	440.466.492	769.731.497	365.852.554
Rafaela	294.533.762	69.839.790	342.780.190	90.846.801	392.313.362	92.899.651	510.665.790	105.911.946
Villa Constitución	397.337.759	513.395.168	332.502.898	549.054.660	312.035.433	462.442.167	185.515.930	334.356.512

(-) Dato igual a cero.

Fuente: IPEC - INDEC.

Cuadro 8.1.6. Exportaciones por aduana de origen de la provincia de Santa Fe, según principales países de destino. En dólares y kilos. Años 2018-2022

Aduana y país	2018		2019		2020		2021		2022	
	Valor F.O.B.	Peso Neto	Valor F.O.B.	Peso Neto	Valor F.O.B.	Peso Neto	Valor F.O.B.	Peso Neto	Valor F.O.B.	Peso Neto
	Dólares	Kilos	Dólares	Kilos	Dólares	Kilos	Dólares	Kilos	Dólares	Kilos
Total	22.226.297.114	62.018.930.255	24.530.441.573	80.131.421.385	22.870.594.985	74.622.072.972	33.754.390.409	79.421.133.662	36.439.796.977	73.332.461.101
San Lorenzo	15.290.886.113	43.790.662.314	16.805.464.928	57.768.021.082	15.058.320.830	51.181.995.390	24.896.887.320	59.467.324.876	26.297.876.759	54.219.739.032
Viet Nam	1.055.895.324	3.319.723.411	1.757.228.314	7.126.596.265	1.652.145.565	6.490.871.366	1.786.442.750	5.425.401.755	1.831.080.097	4.628.952.720
Países Bajos	665.097.098	1.436.367.209	676.710.417	1.481.708.458	462.983.256	1.053.235.676	1.266.969.052	1.631.799.584	1.559.322.741	1.773.395.981
Indonesia	987.063.302	2.909.619.918	1.120.010.475	3.954.709.565	825.810.096	2.895.098.440	1.307.619.185	3.311.771.500	1.404.732.527	3.282.939.823
Perú	317.501.439	823.815.377	550.737.880	2.319.181.839	529.238.880	2.369.014.588	857.696.754	2.642.329.155	1.028.097.338	2.855.624.815
China	404.325.859	924.869.905	837.327.575	2.278.406.905	540.167.651	1.157.645.429	1.196.418.102	2.146.929.883	896.918.308	1.632.943.673
Rosario	5.673.755.862	17.436.550.051	6.393.800.874	21.500.483.989	5.750.880.631	20.239.141.128	7.486.446.043	18.958.000.593	8.676.007.001	18.306.601.058
Brasil	939.840.632	1.771.765.777	857.505.758	1.460.994.940	745.001.998	2.105.121.627	955.598.151	1.919.002.386	1.139.797.885	1.541.411.852
China	455.107.106	691.401.264	989.978.352	1.938.826.344	765.353.576	1.727.942.462	645.916.587	1.497.086.856	927.945.723	1.729.456.279
Países Bajos	236.371.360	366.296.032	283.635.199	402.179.783	237.541.704	343.819.096	618.081.299	556.521.974	789.641.960	593.415.509
Viet Nam	448.614.824	2.165.876.930	398.021.361	2.085.977.569	552.155.643	2.645.830.086	580.228.592	2.073.685.329	510.266.439	1.568.111.343
Perú	121.095.190	273.850.402	240.307.459	1.026.500.640	237.113.721	996.920.144	225.564.373	698.009.631	357.294.930	995.312.372
Santa Fe	611.524.597	294.673.055	639.304.248	279.681.354	610.715.975	341.735.166	666.708.251	440.466.521	769.731.497	365.852.554
China	92.292.067	24.620.149	244.966.070	52.467.471	193.756.359	54.869.956	156.266.289	41.397.318	190.124.933	40.408.150
Brasil	75.696.941	35.772.051	57.577.692	28.000.250	80.714.227	36.336.207	77.030.827	41.836.317	96.068.337	43.854.593
Alemania	63.757.118	7.693.726	51.453.458	6.066.943	45.455.676	5.667.190	42.899.918	4.491.864	64.688.391	6.524.497
Rafaela	332.698.496	83.881.681	294.533.762	69.839.790	320.858.783	85.152.636	392.313.362	92.899.679	510.665.790	105.911.946
Argelia	61.027.654	21.151.189	37.468.805	12.319.086	63.260.066	21.315.483	121.735.286	35.336.848	126.821.867	32.335.415
Brasil	75.466.566	21.281.259	69.798.282	20.042.233	60.717.895	18.361.688	56.528.982	14.396.977	103.062.526	22.982.115
Chile	21.988.105	5.678.265	21.091.232	5.473.504	23.807.256	6.880.678	36.221.422	8.573.838	51.829.716	11.517.876
Villa Constitución	317.432.047	413.163.154	397.337.759	513.395.168	312.028.730	511.646.476	312.035.433	462.442.171	185.515.930	334.356.512
China	60.630.252	14.665.830	135.721.082	119.433.828	109.144.954	196.683.708	90.410.504	190.062.929	28.445.774	39.691.411
Reino Unido	11.002.804	56.813.186	11.828.675	58.891.421	13.657.763	77.574.853	17.062.596	69.981.165	28.272.798	96.942.932
Venezuela	3.705.506	3.975.339	1.691.038	2.219.841	51.310	50.655	582.386	378.703	24.155.427	60.689.846

Nota: los datos se presentan protegidos de acuerdo a la normativa vigente sobre secreto estadístico y protección de datos individuales (art. 10º de la ley 17.622; título VI del decreto 3.110; art. 1º de la disposición 176/99, entre otros).

Fuente: IPEC - INDEC.

Cuadro 8.1.7. Exportaciones por aduana de salida de la provincia de Santa Fe, según principales países de destino. En dólares y kilos. Años 2018-2022

Aduana y país	2018		2019		2020		2021		2022	
	Valor F.O.B.	Peso Neto	Valor F.O.B.	Peso Neto	Valor F.O.B.	Peso Neto	Valor F.O.B.	Peso Neto	Valor F.O.B.	Peso Neto
	Dólares	Kilos	Dólares	Kilos	Dólares	Kilos	Dólares	Kilos	Dólares	Kilos
Total	19.853.762.620	61.044.112.851	22.332.155.682	79.111.412.623	20.303.004.760	71.383.972.439	31.650.652.646	78.330.949.659	33.383.307.981	72.085.745.549
San Lorenzo	14.967.084.584	43.381.906.398	16.459.236.937	57.263.069.004	14.726.096.979	50.715.323.981	24.404.019.247	58.993.531.456	25.653.631.225	53.762.310.574
India	1.203.755.525	1.701.086.996	1.405.888.571	2.174.200.144	1.756.839.550	2.492.525.144	3.194.320.456	2.890.705.853	3.117.494.042	2.133.669.911
Viet Nam	1.054.145.407	3.317.879.411	1.757.084.333	7.125.911.905	1.651.175.496	6.488.739.626	1.785.085.551	5.423.122.695	1.829.992.680	4.627.812.610
Países Bajos	-	-	-	-	-	-	1.258.582.753	1.619.353.364	1.557.616.156	1.771.439.519
Indonesia	986.922.970	2.909.387.198	1.118.898.436	3.952.386.565	824.723.085	2.892.812.750	1.303.844.016	3.305.119.060	1.399.820.969	3.277.617.973
Perú	314.863.101	819.336.580	548.293.356	2.315.521.840	527.579.638	2.366.720.074	852.119.918	2.636.549.769	1.024.006.680	2.851.785.121
Rosario	4.886.673.116	17.424.613.095	5.764.524.082	21.494.301.570	5.497.098.013	20.248.020.401	7.140.600.728	18.908.463.474	7.635.478.743	18.007.664.909
Países Bajos	282.673.966	413.243.544	314.642.522	444.725.877	302.753.088	401.618.157	666.010.304	605.211.269	790.358.899	599.175.621
China	327.906.053	664.905.767	833.353.086	1.912.318.984	669.517.248	1.698.085.543	616.582.423	1.493.349.116	774.596.948	1.684.519.589
Brasil	433.006.334	1.737.514.429	401.095.641	1.416.496.215	511.120.208	2.080.415.958	543.919.131	1.873.609.995	534.794.006	1.474.181.446
Viet Nam	439.638.780	2.160.095.960	385.313.991	2.077.340.164	535.425.470	2.631.252.680	556.477.530	2.058.169.940	496.914.433	1.558.534.548
Corea, República de	26.121.547	142.115.056	163.270.420	777.921.844	132.106.264	649.816.010	319.022.033	1.105.077.675	351.813.741	1.265.675.051
Villa Constitución	72.571.759	237.593.304	108.392.872	354.041.985	72.546.464	365.101.644	77.593.552	317.522.913	80.596.934	254.571.921
Reino Unido	10.336.760	56.396.810	11.338.518	58.550.000	13.295.956	77.029.270	16.425.384	69.477.135	28.241.673	96.892.900
Venezuela	-	-	-	-	-	-	-	-	23.863.950	60.562.886
Polonia	-	-	-	-	3.647.961	21.462.250	10.471.839	47.680.000	13.481.278	46.668.000
Santa Fe	4.921	54	1.792	64	7.263.305	55.526.413	28.439.118	111.431.817	13.592.288	61.198.003
Uruguay	-	-	-	-	7.220.596	55.469.975	10.883.777	54.840.800	12.852.088	57.197.990
Paraguay	-	-	-	-	-	-	7.893.662	37.615.000	740.000	4.000.000
Perú	-	-	-	-	-	-	-	-	200	13

(-) Dato igual a cero.

// Dato que no corresponde presentar debido a la naturaleza de las cosas o del cálculo.

Fuente: IPEC - INDEC.

Cuadro 8.1.8. Valor y volumen de las exportaciones con origen en la provincia de Santa Fe, según los 10 principales productos exportados. Años 2018-2022

NCM	Producto	2018		2019		2020	
		Valor F.O.B.	Peso Neto	Valor F.O.B.	Peso Neto	Valor F.O.B.	Peso Neto
		Dólares	Kilos	Dólares	Kilos	Dólares	Kilos
Total		13.659.627.239	28.231.705.197	14.270.895.039	34.736.325.542	11.378.555.332	27.337.584.679
23040010	Harina y "pellets" de la extracción del aceite de soja	6.050.901.250	15.903.268.098	5.750.500.854	18.232.770.172	4.318.194.726	12.776.732.324
15071000	Aceite de soja en bruto, incluso desgomado	1.996.688.914	2.872.562.387	2.311.430.699	3.573.054.044	2.055.709.928	2.883.862.569
38260000	Biodiésel y sus mezclas, sin aceites de petróleo o de mineral bituminoso o con un contenido inferior al 70 % en peso de estos aceites	743.468.990	1.063.592.925	590.735.967	773.513.825	347.038.402	442.742.382
10019900	Trigo y morcajo, excluidos trigo duro y p/siembra	421.428.132,56	2.044.011.624,57	432.108.963,15	1.991.811.542,21	448.665.866	2.255.036.423
10059010	Maíz en grano	435.616.966	2.414.659.205	706.222.126	4.309.665.645	760.177.059	4.673.672.998
12019000	Porotos de soja, excluido para siembra	273.800.758	699.300.680	626.468.714	1.852.745.606	448.607.682	1.309.651.989
2023000	Carne bovina, deshuesada, congelada	426.406.591	99.510.207	748.759.467	154.600.998	557.117.517	132.405.151
15121110	Aceite de girasol en bruto	128.236.426	175.262.114	191.549.529	287.519.181	28.333.230	37.401.926
4022110	Leche entera, en polvo, gránulos o similares, s/azucarar, c/contenido de materias grasas > al 1,5%	172.183.550	58.172.573	115.427.497	37.722.693	157.306.595	52.282.755
2013000	Carne bovina, deshuesada, fresca o refrigerada	171.587.445	19.600.689	178.121.930	20.526.488	159.841.390	20.378.284

(continúa)

Cuadro 8.1.8. (conclusión)

NCM	Producto	2021		2022	
		Valor F.O.B.	Peso Neto	Valor F.O.B.	Peso Neto
		Dólares	Kilos	Dólares	Kilos
Total		17.920.790.282	31.829.480.885	19.158.920.321	28.860.242.428
23040010	Harina y "pellets" de la extracción del aceite de soja	6.755.415.159	15.971.439.199	6.666.417.423	13.871.099.132
15071000	Aceite de soja en bruto, incluso desgomado	4.002.859.765	3.514.976.061	3.528.120.653	2.438.654.020
38260000	Biodiésel y sus mezclas, sin aceites de petróleo o de mineral bituminoso o con un contenido inferior al 70 % en peso de estos aceites	1.039.014.929	839.286.740	1.229.425.799	824.029.216
10019900	Trigo y morcajo, excluidos trigo duro y p/siembra	470.769.604	1.831.283.514	979.298.244	3.183.462.807
10059010	Maíz en grano	1.066.585.527	4.718.976.653	908.805.215	3.489.551.941
12019000	Porotos de soja, excluido para siembra	560.726.396	1.078.452.180	616.929.141	1.038.378.363
2023000	Carne bovina, deshuesada, congelada	472.017.996	91.499.545	610.232.677	104.468.636
15121110	Aceite de girasol en bruto	51.579.689	43.997.554	277.707.412	171.792.693
4022110	Leche entera, en polvo, gránulos o similares, s/azucarar, c/contenido de materias grasas > al 1,5%	194.931.169	56.117.366	249.928.339	63.166.546
2013000	Carne bovina, deshuesada, fresca o refrigerada	209.367.299	22.918.362	221.656.866	22.404.732

Nota: el ranking corresponde al ordenamiento según los principales productos exportados en el año 2022.

Fuente: IPEC - INDEC.

Cuadro 8.1.9. Importaciones con ingreso por las aduanas de la provincia de Santa Fe. En dólares y kilos
Años 2001-2022

Año	Valor C.I.F.	Peso Neto
	Dólares	Kilos
2001	531.368.004,00	2.276.204.003,00
2002	411.520.906,00	2.257.569.594,00
2003	771.571.757,00	2.653.045.701,00
2004	1.305.711.292,00	3.541.501.567,65
2005	1.445.946.985,95	3.397.825.240,24
2006	1.723.960.739,01	3.818.240.736,87
2007	3.105.655.464,15	5.978.202.421,93
2008	4.361.874.483,46	6.429.013.708,31
2009	1.699.763.312,56	2.524.817.759,23
2010	2.578.715.374,52	2.957.620.492,22
2011	3.772.718.498,10	3.776.307.412,69
2012	3.048.743.598,65	2.344.723.310,77
2013	3.416.522.282,35	3.168.535.341,81
2014	2.770.457.671,00	3.136.652.702,00
2015	2.220.604.078,00	2.739.873.029,00
2016	2.683.124.475,00	3.480.815.548,00
2017	3.997.290.594,22	5.320.930.574,98
2018	5.513.948.968,74	10.138.605.817,11
2019	3.730.163.714,11	7.543.986.894,02
2020	3.886.742.978,35	8.098.323.568,05
2021	5.977.780.958,55	8.843.021.947,35
2022	6.563.070.740,80	6.940.274.609,52

Fuente: IPEC - INDEC.

Cuentas Provinciales



9. Cuentas Provinciales

Cuadro 9.1.1. Producto Geográfico Bruto a precios constantes de 2004 según categoría. Provincia de Santa Fe
Período 2004 - 2021

Categoría	2004	2005	2006	2007	2008	2009
Miles de pesos						
Producto Bruto Geográfico	38.884.393	42.145.235	46.729.796	51.018.267	52.586.057	48.111.870
Sectores productores de bienes	20.455.674	22.673.692	24.560.802	26.335.139	26.308.351	22.566.972
A Agricultura, ganadería, caza y silvicultura	7.788.773	8.523.011	8.142.934	8.389.532	8.812.211	6.851.507
B Pesca	4.924	6.529	4.910	2.716	2.266	2.243
C Explotación de minas y canteras	27.797	39.076	43.262	43.933	48.867	36.268
D Industria manufacturera	10.883.242	11.908.944	13.749.392	15.058.827	14.454.439	12.864.208
E Electricidad, gas y agua	509.296	555.535	581.435	607.413	660.986	694.391
F Construcciones	1.241.641	1.640.596	2.038.869	2.232.720	2.329.582	2.118.355
Sectores productores de servicios	18.428.719	19.471.544	22.168.994	24.683.128	26.277.706	25.544.898
G Comercio	6.874.344	7.104.333	9.026.419	10.512.944	11.229.484	10.399.571
H Restaurantes y hoteles	260.113	303.278	341.740	362.099	392.298	400.789
I Transporte, almacenamiento y comunicaciones	2.122.716	2.443.191	2.702.953	2.997.528	3.323.285	3.374.520
J Intermediación financiera	854.051	994.041	1.174.293	1.387.987	1.437.708	1.498.396
K Servicios inmobiliarios, empresariales y de alquiler	3.727.912	3.879.110	4.035.150	4.261.070	4.366.305	4.194.590
L Administración pública y Seguridad Social	1.247.024	1.265.382	1.266.210	1.331.850	1.388.444	1.396.439
M Enseñanza	1.311.656	1.354.648	1.386.665	1.427.140	1.475.573	1.499.414
N Servicios sociales y de salud	991.143	986.692	1.001.145	1.091.893	1.174.299	1.176.959
O Servicios comunitarios, sociales y personales	811.919	899.758	975.003	1.048.406	1.190.364	1.307.437
P Servicio doméstico	227.840	241.110	259.415	262.210	299.945	296.782

(continúa)

Cuadro 9.1.1. (continuación)

Categoría	2010	2011	2012	2013	2014	2015
Miles de pesos						
Producto Bruto Geográfico	52.067.744	55.261.285	55.142.119	57.696.227	58.216.982	61.157.166
Sectores productores de bienes	24.669.996	26.037.328	25.370.035	27.007.532	26.808.700	28.761.951
A Agricultura, ganadería, caza y silvicultura	8.030.667	8.024.894	7.346.820	8.596.894	8.197.662	8.802.892
B Pesca	1.686	2.158	1.907	796	1.002	1.681
C Explotación de minas y canteras	39.176	46.207	40.941	49.401	42.399	42.239
D Industria manufacturera	13.636.854	14.881.170	14.943.880	15.115.025	15.423.591	16.507.209
E Electricidad, gas y agua	810.400	857.861	946.853	1.006.663	975.361	1.087.260
F Construcciones	2.151.212	2.225.038	2.089.634	2.238.754	2.168.685	2.320.671
Sectores productores de servicios	27.397.749	29.223.957	29.772.084	30.688.695	31.408.282	32.395.215
G Comercio	11.458.155	12.117.913	12.165.436	12.322.950	12.622.724	13.146.243
H Restaurantes y hoteles	426.115	457.430	476.175	493.134	507.909	512.363
I Transporte, almacenamiento y comunicaciones	3.812.705	4.305.451	4.451.735	4.849.407	4.969.596	5.298.901
J Intermediación financiera	1.486.265	1.706.819	1.771.054	1.868.627	2.023.422	2.040.747
K Servicios inmobiliarios, empresariales y de alquiler	4.211.064	4.456.572	4.545.562	4.616.713	4.656.632	4.674.717
L Administración pública y Seguridad Social	1.434.730	1.441.782	1.510.410	1.567.071	1.617.455	1.686.320
M Enseñanza	1.522.593	1.524.444	1.498.079	1.565.410	1.580.513	1.627.806
N Servicios sociales y de salud	1.219.952	1.353.685	1.493.420	1.557.829	1.563.368	1.554.534
O Servicios comunitarios, sociales y personales	1.515.375	1.586.230	1.588.663	1.569.606	1.554.608	1.578.565
P Servicio doméstico	310.796	273.631	271.550	277.947	312.054	275.018

(continúa)

Cuadro 9.1.1. (conclusión)

Categoría	2016	2017	2018 (*)	2019 (*)	2020 (*)	2021 (*)
Miles de pesos						
Producto Bruto Geográfico	60.129.778	63.186.393	60.426.917	59.632.193	55.535.148	61.448.324
Sectores productores de bienes	27.723.981	29.825.211	27.111.879	27.610.927	25.808.793	28.635.033
A Agricultura, ganadería, caza y silvicultura	7.208.861	7.875.824	6.863.869	8.264.900	8.316.611	8.555.728
B Pesca	2.216	2.544	2.555	3.232	2.418	1.728
C Explotación de minas y canteras	43.621	43.805	40.023	51.727	44.069	51.746
D Industria manufacturera	17.068.380	18.185.997	16.396.851	15.759.712	14.556.632	16.864.762
E Electricidad, gas y agua	1.096.860	1.072.261	1.103.732	984.364	1.005.605	1.050.307
F Construcciones	2.304.044	2.644.779	2.704.849	2.546.994	1.883.458	2.110.762
Sectores productores de servicios	32.405.796	33.361.181	33.315.039	32.021.265	29.726.355	32.813.291
G Comercio	12.875.878	13.763.568	13.834.578	13.095.007	12.827.053	14.287.408
H Restaurantes y hoteles	516.042	551.547	589.995	586.654	463.234	444.434
I Transporte, almacenamiento y comunicaciones	5.432.576	5.310.144	4.950.518	4.884.461	4.213.860	4.333.748
J Intermediación financiera	2.102.157	2.105.672	2.259.999	1.980.070	1.999.998	2.040.124
K Servicios inmobiliarios, empresariales y de alquiler	4.614.663	4.681.809	4.683.114	4.476.521	4.407.299	4.625.311
L Administración pública y Seguridad Social	1.728.169	1.742.699	1.750.754	1.764.848	1.486.788	1.801.532
M Enseñanza	1.645.373	1.667.696	1.680.120	1.697.995	1.648.935	1.728.882
N Servicios sociales y de salud	1.638.739	1.671.083	1.685.474	1.706.247	1.277.355	1.914.159
O Servicios comunitarios, sociales y personales	1.574.005	1.577.503	1.610.865	1.568.285	1.173.984	1.379.603
P Servicio doméstico	278.196	289.460	269.622	261.178	227.850	258.088

Nota: (*) datos provisorios.

Fuente: Instituto Provincial de Estadística y Censos. Provincia de Santa Fe.

Cuadro 9.1.2. Tasa de crecimiento anual del Producto Geográfico Bruto a precios constantes de 2004 según categoría. Provincia de Santa Fe. Período 2005 - 2021

Categoría	2005	2006	2007	2008	2009	2010
	%					
Producto Bruto Geográfico	8,4	10,9	9,2	3,1	-8,5	8,2
Sectores productores de bienes	10,8	8,3	7,2	-0,1	-14,2	9,3
A Agricultura, ganadería, caza y silvicultura	9,4	-4,5	3,0	5,0	-22,2	17,2
B Pesca	32,6	-24,8	-44,7	-16,6	-1,0	-24,8
C Explotación de minas y canteras	40,6	10,7	1,5	11,2	-25,8	8,0
D Industria manufacturera	9,4	15,5	9,5	-4,0	-11,0	6,0
E Electricidad, gas y agua	9,1	4,7	4,5	8,8	5,1	16,7
F Construcciones	32,1	24,3	9,5	4,3	-9,1	1,6
Sectores productores de servicios	5,7	13,9	11,3	6,5	-2,8	7,3
G Comercio	3,3	27,1	16,5	6,8	-7,4	10,2
H Restaurantes y hoteles	16,6	12,7	6,0	8,3	2,2	6,3
I Transporte, almacenamiento y comunicaciones	15,1	10,6	10,9	10,9	1,5	13,0
J Intermediación financiera	16,4	18,1	18,2	3,6	4,2	-0,8
K Servicios inmobiliarios, empresariales y de alquiler	4,1	4,0	5,6	2,5	-3,9	0,4
L Administración pública y Seguridad Social	1,5	0,1	5,2	4,2	0,6	2,7
M Enseñanza	3,3	2,4	2,9	3,4	1,6	1,5
N Servicios sociales y de salud	-0,4	1,5	9,1	7,5	0,2	3,7
O Servicios comunitarios, sociales y personales	10,8	8,4	7,5	13,5	9,8	15,9
P Servicio doméstico	5,8	7,6	1,1	14,4	-1,1	4,7

(continúa)

Cuadro 9.1.2. (continuación)

Categoría	2011	2012	2013	2014	2015	2016
	%					
Producto Bruto Geográfico	6,1	-0,2	4,6	0,9	5,1	-1,7
Sectores productores de bienes	5,5	-2,6	6,5	-0,7	7,3	-3,6
A Agricultura, ganadería, caza y silvicultura	-0,1	-8,4	17,0	-4,6	7,4	-18,1
B Pesca	28,0	-11,6	-58,3	25,9	67,8	31,8
C Explotación de minas y canteras	17,9	-11,4	20,7	-14,2	-0,4	3,3
D Industria manufacturera	9,1	0,4	1,1	2,0	7,0	3,4
E Electricidad, gas y agua	5,9	10,4	6,3	-3,1	11,5	0,9
F Construcciones	3,4	-6,1	7,1	-3,1	7,0	-0,7
Sectores productores de servicios	6,7	1,9	3,1	2,3	3,1	0,0
G Comercio	5,8	0,4	1,3	2,4	4,1	-2,1
H Restaurantes y hoteles	7,3	4,1	3,6	3,0	0,9	0,7
I Transporte, almacenamiento y comunicaciones	12,9	3,4	8,9	2,5	6,6	2,5
J Intermediación financiera	14,8	3,8	5,5	8,3	0,9	3,0
K Servicios inmobiliarios, empresariales y de alquiler	5,8	2,0	1,6	0,9	0,4	-1,3
L Administración pública y Seguridad Social	0,5	4,8	3,8	3,2	4,3	2,5
M Enseñanza	0,1	-1,7	4,5	1,0	3,0	1,1
N Servicios sociales y de salud	11,0	10,3	4,3	0,4	-0,6	5,4
O Servicios comunitarios, sociales y personales	4,7	0,2	-1,2	-1,0	1,5	-0,3
P Servicio doméstico	-12,0	-0,8	2,4	12,3	-11,9	1,2

(continúa)

Cuadro 9.1.2. (conclusión)

Categoría	2017	2018 (*)	2019 (*)	2020 (*)	2021 (*)
			%		
Producto Bruto Geográfico	5,1	-4,4	-1,3	-6,9	10,6
Sectores productores de bienes	7,6	-9,1	1,8	-6,5	11,0
A Agricultura, ganadería, caza y silvicultura	9,3	-12,8	20,4	0,6	2,9
B Pesca	14,8	0,4	26,5	-25,2	-28,5
C Explotación de minas y canteras	0,4	-8,6	29,2	-14,8	17,4
D Industria manufacturera	6,5	-9,8	-3,9	-7,6	15,9
E Electricidad, gas y agua	-2,2	2,9	-10,8	2,2	4,4
F Construcciones	14,8	2,3	-5,8	-26,1	12,1
Sectores productores de servicios	2,9	-0,1	-3,9	-7,2	10,4
G Comercio	6,9	0,5	-5,3	-2,0	11,4
H Restaurantes y hoteles	6,9	7,0	-0,6	-21,0	-4,1
I Transporte, almacenamiento y comunicaciones	-2,3	-6,8	-1,3	-13,7	2,8
J Intermediación financiera	0,2	7,3	-12,4	1,0	2,0
K Servicios inmobiliarios, empresariales y de alquiler	1,5	0,0	-4,4	-1,5	4,9
L Administración pública y Seguridad Social	0,8	0,5	0,8	-15,8	21,2
M Enseñanza	1,4	0,7	1,1	-2,9	4,8
N Servicios sociales y de salud	2,0	0,9	1,2	-25,1	49,9
O Servicios comunitarios, sociales y personales	0,2	2,1	-2,6	-25,1	17,5
P Servicio doméstico	4,0	-6,9	-3,1	-12,8	13,3

Nota: (*) datos provisorios.

Fuente: Instituto Provincial de Estadística y Censos. Provincia de Santa Fe.

Cuadro 9.1.3. Producto Geográfico Bruto a precios corrientes según categoría. Provincia de Santa Fe
Período 2004 - 2021

Categoría	2004	2005	2006	2007	2008	2009
Miles de pesos						
Producto Bruto Geográfico	38.884.393	44.954.143	56.804.007	75.693.098	94.803.648	101.791.846
Sectores productores de bienes	20.455.674	22.538.262	26.386.426	33.745.740	41.002.673	37.717.580
A Agricultura, ganadería, caza y silvicultura	7.788.773	7.792.727	7.915.887	10.077.314	13.153.919	10.694.030
B Pesca	4.924	7.213	7.233	6.501	6.127	7.611
C Explotación de minas y canteras	27.797	37.149	46.167	56.445	70.066	81.632
D Industria manufacturera	10.883.242	12.445.044	15.437.432	20.086.383	23.608.792	22.445.716
E Electricidad, gas y agua	509.296	564.684	645.445	698.576	846.760	1.166.246
F Construcciones	1.241.641	1.691.446	2.334.262	2.820.520	3.317.009	3.322.345
Sectores productores de servicios	18.428.719	22.415.880	30.417.581	41.947.359	53.800.975	64.074.266
G Comercio	6.874.344	7.918.912	11.859.626	15.520.441	20.098.434	20.980.037
H Restaurantes y hoteles	260.113	337.763	484.816	811.892	1.055.471	1.409.313
I Transporte, almacenamiento y comunicaciones	2.122.716	2.614.368	3.203.804	3.837.591	4.776.258	5.502.141
J Intermediación financiera	854.051	1.113.131	1.427.053	1.837.731	2.301.314	2.800.139
K Servicios inmobiliarios, empresariales y de alquiler	3.727.912	4.598.707	5.900.752	10.033.501	11.554.681	15.051.407
L Administración pública y Seguridad Social	1.247.024	1.574.841	1.944.474	2.504.880	3.464.251	4.210.997
M Enseñanza	1.311.656	1.705.120	2.323.759	3.143.047	4.272.281	5.433.113
N Servicios sociales y de salud	991.143	1.198.051	1.492.368	1.867.803	2.505.603	3.476.281
O Servicios comunitarios, sociales y personales	811.919	1.078.216	1.452.494	1.960.770	3.143.003	4.481.863
P Servicio doméstico	227.840	276.771	328.436	429.704	629.679	728.974

(continúa)

Cuadro 9.1.3. (continuación)

Categoría	2010	2011	2012	2013	2014	2015
Miles de pesos						
Producto Bruto Geográfico	135.895.083	173.633.547	210.053.251	267.392.778	363.748.575	465.158.602
Sectores productores de bienes	52.656.820	69.264.389	80.039.257	100.298.638	137.767.269	165.340.451
A Agricultura, ganadería, caza y silvicultura	15.998.515	21.830.669	23.179.551	30.134.002	37.612.183	39.814.430
B Pesca	7.011	11.190	11.503	5.861	11.548	20.419
C Explotación de minas y canteras	109.473	144.158	183.795	247.543	326.913	430.932
D Industria manufacturera	29.058.420	38.435.512	45.665.442	56.723.070	81.766.326	99.563.773
E Electricidad, gas y agua	3.494.441	3.299.906	4.400.342	5.018.366	7.115.055	10.247.685
F Construcciones	3.988.960	5.542.953	6.598.625	8.169.797	10.935.244	15.263.211
Sectores productores de servicios	83.238.263	104.369.159	130.013.993	167.094.140	225.981.306	299.818.151
G Comercio	28.684.375	34.798.423	41.020.990	52.699.525	70.757.640	95.806.015
H Restaurantes y hoteles	1.662.408	2.296.538	2.726.018	3.741.687	5.303.017	8.961.714
I Transporte, almacenamiento y comunicaciones	6.508.826	8.534.625	10.522.619	13.160.866	17.046.286	22.569.316
J Intermediación financiera	3.313.494	4.661.612	6.048.204	7.918.044	11.603.114	14.453.410
K Servicios inmobiliarios, empresariales y de alquiler	18.909.291	21.210.902	26.567.978	34.066.633	47.356.600	57.470.633
L Administración pública y Seguridad Social	5.157.562	7.352.877	9.336.615	12.170.916	17.124.114	23.834.184
M Enseñanza	6.657.574	8.627.608	11.663.902	14.577.665	18.968.146	25.373.695
N Servicios sociales y de salud	4.499.011	6.099.815	8.219.061	10.902.580	14.230.603	18.435.514
O Servicios comunitarios, sociales y personales	7.036.012	9.724.881	12.430.979	15.692.958	20.447.006	29.278.178
P Servicio doméstico	809.710	1.061.878	1.477.626	2.163.267	3.144.780	3.635.491

(continúa)

Cuadro 9.1.3. (conclusión)

Categoría	2016	2017	2018 (*)	2019 (*)	2020 (*)	2021 (*)
Miles de pesos						
Producto Bruto Geográfico	647.513.223	851.355.039	1.197.206.963	1.813.933.979	2.320.537.898	4.063.910.349
Sectores productores de bienes	231.778.177	297.233.257	428.077.458	675.860.165	853.242.175	1.521.099.499
A Agricultura, ganadería, caza y silvicultura	56.806.393	67.357.819	98.913.652	178.231.177	297.633.380	532.758.252
B Pesca	46.189	58.477	98.476	201.693	186.974	162.753
C Explotación de minas y canteras	566.459	760.538	919.346	1.394.658	1.754.624	2.838.597
D Industria manufacturera	139.995.581	174.855.375	258.013.920	399.714.511	459.575.676	824.542.010
E Electricidad, gas y agua	13.623.122	23.969.472	30.320.640	39.763.661	34.603.913	58.251.243
F Construcciones	20.740.434	30.231.575	39.811.423	56.554.465	59.487.607	102.546.643
Sectores productores de servicios	415.735.046	554.121.783	769.129.505	1.138.073.814	1.467.295.724	2.542.810.850
G Comercio	136.569.768	170.006.624	269.606.246	416.493.931	590.127.498	1.103.680.631
H Restaurantes y hoteles	11.860.736	15.707.438	25.778.816	36.758.841	37.011.740	83.386.063
I Transporte, almacenamiento y comunicaciones	29.729.349	38.974.878	55.644.243	78.552.121	97.976.383	155.321.931
J Intermediación financiera	24.852.280	31.464.044	41.697.850	54.866.686	79.994.100	115.691.019
K Servicios inmobiliarios, empresariales y de alquiler	75.297.426	117.406.443	158.018.723	224.526.751	281.740.844	452.483.757
L Administración pública y Seguridad Social	32.698.730	42.687.367	53.405.122	80.341.735	101.149.146	155.291.257
M Enseñanza	33.883.721	43.522.541	54.106.339	79.065.969	99.183.471	150.945.685
N Servicios sociales y de salud	25.287.732	34.262.591	43.995.679	66.146.764	78.462.809	154.001.255
O Servicios comunitarios, sociales y personales	39.816.595	53.090.934	59.461.661	92.360.961	89.797.298	154.564.922
P Servicio doméstico	5.738.709	6.998.923	7.414.825	8.960.054	11.852.435	17.444.329

Nota: (*) datos provisorios.

Fuente: Instituto Provincial de Estadística y Censos. Provincia de Santa Fe.

Cuadro 9.1.4. Tasa de crecimiento anual del Producto Geográfico Bruto a precios corrientes según categoría. Provincia de Santa Fe. Período 2005 - 2021

Categoría	2005	2006	2007	2008	2009	2010
				%		
Producto Bruto Geográfico	15,6	26,4	33,3	25,2	7,4	33,5
Sectores productores de bienes	10,2	17,1	27,9	21,5	-8,0	39,6
A Agricultura, ganadería, caza y silvicultura	0,1	1,6	27,3	30,5	-18,7	49,6
B Pesca	46,5	0,3	-10,1	-5,7	24,2	-7,9
C Explotación de minas y canteras	33,6	24,3	22,3	24,1	16,5	34,1
D Industria manufacturera	14,4	24,0	30,1	17,5	-4,9	29,5
E Electricidad, gas y agua	10,9	14,3	8,2	21,2	37,7	199,6
F Construcciones	36,2	38,0	20,8	17,6	0,2	20,1
Sectores productores de servicios	21,6	35,7	37,9	28,3	19,1	29,9
G Comercio	15,2	49,8	30,9	29,5	4,4	36,7
H Restaurantes y hoteles	29,9	43,5	67,5	30,0	33,5	18,0
I Transporte, almacenamiento y comunicaciones	23,2	22,5	19,8	24,5	15,2	18,3
J Intermediación financiera	30,3	28,2	28,8	25,2	21,7	18,3
K Servicios inmobiliarios, empresariales y de alquiler	23,4	28,3	70,0	15,2	30,3	25,6
L Administración pública y Seguridad Social	26,3	23,5	28,8	38,3	21,6	22,5
M Enseñanza	30,0	36,3	35,3	35,9	27,2	22,5
N Servicios sociales y de salud	20,9	24,6	25,2	34,1	38,7	29,4
O Servicios comunitarios, sociales y personales	32,8	34,7	35,0	60,3	42,6	57,0
P Servicio doméstico	21,5	18,7	30,8	46,5	15,8	11,1

(continúa)

Cuadro 9.1.4. (continuación)

Categoría	2011	2012	2013	2014	2015	2016
	%					
Producto Bruto Geográfico	27,8	21,0	27,3	36,0	27,9	39,2
Sectores productores de bienes	31,5	15,6	25,3	37,4	20,0	40,2
A Agricultura, ganadería, caza y silvicultura	36,5	6,2	30,0	24,8	5,9	42,7
B Pesca	59,6	2,8	-49,0	97,0	76,8	126,2
C Explotación de minas y canteras	31,7	27,5	34,7	32,1	31,8	31,4
D Industria manufacturera	32,3	18,8	24,2	44,2	21,8	40,6
E Electricidad, gas y agua	-5,6	33,3	14,0	41,8	44,0	32,9
F Construcciones	39,0	19,0	23,8	33,8	39,6	35,9
Sectores productores de servicios	25,4	24,6	28,5	35,2	32,7	38,7
G Comercio	21,3	17,9	28,5	34,3	35,4	42,5
H Restaurantes y hoteles	38,1	18,7	37,3	41,7	69,0	32,3
I Transporte, almacenamiento y comunicaciones	31,1	23,3	25,1	29,5	32,4	31,7
J Intermediación financiera	40,7	29,7	30,9	46,5	24,6	71,9
K Servicios inmobiliarios, empresariales y de alquiler	12,2	25,3	28,2	39,0	21,4	31,0
L Administración pública y Seguridad Social	42,6	27,0	30,4	40,7	39,2	37,2
M Enseñanza	29,6	35,2	25,0	30,1	33,8	33,5
N Servicios sociales y de salud	35,6	34,7	32,6	30,5	29,5	37,2
O Servicios comunitarios, sociales y personales	38,2	27,8	26,2	30,3	43,2	36,0
P Servicio doméstico	31,1	39,2	46,4	45,4	15,6	57,9

(continúa)

Cuadro 9.1.4. (conclusión)

Categoría	2017	2018 (*)	2019 (*)	2020 (*)	2021 (*)
			%		
Producto Bruto Geográfico	31,5	40,6	51,5	27,9	75,1
Sectores productores de bienes	28,2	44,0	57,9	26,2	78,3
A Agricultura, ganadería, caza y silvicultura	18,6	46,8	80,2	67,0	79,0
B Pesca	26,6	68,4	104,8	-7,3	-13,0
C Explotación de minas y canteras	34,3	20,9	51,7	25,8	61,8
D Industria manufacturera	24,9	47,6	54,9	15,0	79,4
E Electricidad, gas y agua	75,9	26,5	31,1	-13,0	68,3
F Construcciones	45,8	31,7	42,1	5,2	72,4
Sectores productores de servicios	33,3	38,8	48,0	28,9	73,3
G Comercio	24,5	58,6	54,5	41,7	87,0
H Restaurantes y hoteles	32,4	64,1	42,6	0,7	125,3
I Transporte, almacenamiento y comunicaciones	31,1	42,8	41,2	24,7	58,5
J Intermediación financiera	26,6	32,5	31,6	45,8	44,6
K Servicios inmobiliarios, empresariales y de alquiler	55,9	34,6	42,1	25,5	60,6
L Administración pública y Seguridad Social	30,5	25,1	50,4	25,9	53,5
M Enseñanza	28,4	24,3	46,1	25,4	52,2
N Servicios sociales y de salud	35,5	28,4	50,3	18,6	96,3
O Servicios comunitarios, sociales y personales	33,3	12,0	55,3	-2,8	72,1
P Servicio doméstico	22,0	5,9	20,8	32,3	47,2

Nota: (*) datos provisorios.

Fuente: Instituto Provincial de Estadística y Censos. Provincia de Santa Fe.

Cuadro 9.1.5. Composición porcentual del PBG por categoría, a precios constantes de 2004
Provincia de Santa Fe. Años 2004-2021

Categoría	2004	2005	2006	2007	2008	2009
	%					
Producto Bruto Geográfico	100,0	100,0	100,0	100,0	100,0	100,0
Sectores productores de bienes	52,6	53,8	52,6	51,6	50,0	46,9
A Agricultura, ganadería, caza y silvicultura	20,0	20,2	17,4	16,4	16,8	14,2
B Pesca	0,0	0,0	0,0	0,0	0,0	0,0
C Explotación de minas y canteras	0,1	0,1	0,1	0,1	0,1	0,1
D Industria manufacturera	28,0	28,3	29,4	29,5	27,5	26,7
E Electricidad, gas y agua	1,3	1,3	1,2	1,2	1,3	1,4
F Construcciones	3,2	3,9	4,4	4,4	4,4	4,4
Sectores productores de servicios	47,4	46,2	47,4	48,4	50,0	53,1
G Comercio	17,7	16,9	19,3	20,6	21,4	21,6
H Restaurantes y hoteles	0,7	0,7	0,7	0,7	0,7	0,8
I Transporte, almacenamiento y comunicaciones	5,5	5,8	5,8	5,9	6,3	7,0
J Intermediación financiera	2,2	2,4	2,5	2,7	2,7	3,1
K Servicios inmobiliarios, empresariales y de alquiler	9,6	9,2	8,6	8,4	8,3	8,7
L Administración pública y Seguridad Social	3,2	3,0	2,7	2,6	2,6	2,9
M Enseñanza	3,4	3,2	3,0	2,8	2,8	3,1
N Servicios sociales y de salud	2,5	2,3	2,1	2,1	2,2	2,4
O Servicios comunitarios, sociales y personales	2,1	2,1	2,1	2,1	2,3	2,7
P Servicio doméstico	0,6	0,6	0,6	0,5	0,6	0,6

(continúa)

Cuadro 9.1.5. (continuación)

Categoría	2010	2011	2012	2013	2014	2015
	%					
Producto Bruto Geográfico	100,0	100,0	100,0	100,0	100,0	100,0
Sectores productores de bienes	47,4	47,1	46,0	46,8	46,0	47,0
A Agricultura, ganadería, caza y silvicultura	15,4	14,5	13,3	14,9	14,1	14,4
B Pesca	0,0	0,0	0,0	0,0	0,0	0,0
C Explotación de minas y canteras	0,1	0,1	0,1	0,1	0,1	0,1
D Industria manufacturera	26,2	26,9	27,1	26,2	26,5	27,0
E Electricidad, gas y agua	1,6	1,6	1,7	1,7	1,7	1,8
F Construcciones	4,1	4,0	3,8	3,9	3,7	3,8
Sectores productores de servicios	52,6	52,9	54,0	53,2	54,0	53,0
G Comercio	22,0	21,9	22,1	21,4	21,7	21,5
H Restaurantes y hoteles	0,8	0,8	0,9	0,9	0,9	0,8
I Transporte, almacenamiento y comunicaciones	7,3	7,8	8,1	8,4	8,5	8,7
J Intermediación financiera	2,9	3,1	3,2	3,2	3,5	3,3
K Servicios inmobiliarios, empresariales y de alquiler	8,1	8,1	8,2	8,0	8,0	7,6
L Administración pública y Seguridad Social	2,8	2,6	2,7	2,7	2,8	2,8
M Enseñanza	2,9	2,8	2,7	2,7	2,7	2,7
N Servicios sociales y de salud	2,3	2,4	2,7	2,7	2,7	2,5
O Servicios comunitarios, sociales y personales	2,9	2,9	2,9	2,7	2,7	2,6
P Servicio doméstico	0,6	0,5	0,5	0,5	0,5	0,4

(continúa)

Cuadro 9.1.5. (conclusión)

Categoría	2016	2017	2018 (*)	2019 (*)	2020 (*)	2021 (*)
	%					
Producto Bruto Geográfico	100,0	100,0	100,0	100,0	100,0	100,0
Sectores productores de bienes	46,1	47,2	44,9	46,3	46,5	46,6
A Agricultura, ganadería, caza y silvicultura	12,0	12,5	11,4	13,9	15,0	13,9
B Pesca	0,0	0,0	0,0	0,0	0,0	0,0
C Explotación de minas y canteras	0,1	0,1	0,1	0,1	0,1	0,1
D Industria manufacturera	28,4	28,8	27,1	26,4	26,2	27,4
E Electricidad, gas y agua	1,8	1,7	1,8	1,7	1,8	1,7
F Construcciones	3,8	4,2	4,5	4,3	3,4	3,4
Sectores productores de servicios	53,9	52,8	55,1	53,7	53,5	53,4
G Comercio	21,4	21,8	22,9	22,0	23,1	23,3
H Restaurantes y hoteles	0,9	0,9	1,0	1,0	0,8	0,7
I Transporte, almacenamiento y comunicaciones	9,0	8,4	8,2	8,2	7,6	7,1
J Intermediación financiera	3,5	3,3	3,7	3,3	3,6	3,3
K Servicios inmobiliarios, empresariales y de alquiler	7,7	7,4	7,8	7,5	7,9	7,5
L Administración pública y Seguridad Social	2,9	2,8	2,9	3,0	2,7	2,9
M Enseñanza	2,7	2,6	2,8	2,8	3,0	2,8
N Servicios sociales y de salud	2,7	2,6	2,8	2,9	2,3	3,1
O Servicios comunitarios, sociales y personales	2,6	2,5	2,7	2,6	2,1	2,2
P Servicio doméstico	0,5	0,5	0,4	0,4	0,4	0,4

Nota: (*) datos provisorios.

Fuente: Instituto Provincial de Estadística y Censos. Provincia de Santa Fe.

Cuadro 9.1.6. Producto Bruto Geográfico (PBG) Provincia de Santa Fe y Producto Bruto Interno (PIB) nacional per cápita a precios corrientes. Período 2004 - 2021

Categoría	2004	2005	2006	2007	2008	2009
	Pesos					
PBG per cápita - Santa Fe	12.320	14.147	17.755	23.501	29.237	31.185
PBI per cápita - País	10.789	12.838	15.594	19.230	24.253	26.076

(continúa)

Cuadro 9.1.6. (continuación)

Categoría	2010	2011	2012	2013	2014	2015
	Pesos					
PBG per cápita - Santa Fe	41.712	52.850	63.399	80.028	107.958	136.911
PBI per cápita - País	34.175	44.373	53.013	66.627	90.070	116.137

(continúa)

Cuadro 9.1.6. (conclusión)

Categoría	2016	2017	2018 (*)	2019 (*)	2020 (*)	2021 (*)
	Pesos					
PBG per cápita - Santa Fe	189.019	246.507	343.875	516.921	656.183	1.140.462
PBI per cápita - País	159.391	204.187	280.442	402.566	501.048	840.759

Nota: (*) datos provisorios.**Fuente:** Instituto Provincial de Estadística y Censos. Provincia de Santa Fe.

Cuadro 9.1.7. Participación porcentual del PBG Santa Fe en el VAB del total país según categoría Provincia de Santa Fe. Período 2004 - 2021

Categoría	2004	2005	2006	2007	2008	2009
	%					
Producto Bruto Geográfico	9,4	9,4	9,6	9,7	9,7	9,4
Sectores productores de bienes	11,3	11,5	11,7	11,8	11,6	11,1
A Agricultura, ganadería, caza y silvicultura	19,9	18,2	17,8	16,7	18,0	19,0
B Pesca	0,3	0,5	0,2	0,1	0,1	0,1
C Explotación de minas y canteras	0,1	0,2	0,2	0,2	0,2	0,1
D Industria manufacturera	11,8	12,1	12,8	13,0	12,0	11,6
E Electricidad, gas y agua	5,9	6,0	5,9	6,1	6,3	6,6
F Construcciones	8,3	9,8	10,8	10,7	10,7	11,1
Sectores productores de servicios	7,9	7,7	8,1	8,2	8,3	8,3
G Comercio	11,5	10,7	12,3	12,9	13,0	13,1
H Restaurantes y hoteles	3,8	3,9	3,9	3,8	4,1	4,3
I Transporte, almacenamiento y comunicaciones	7,1	7,1	7,0	6,9	7,3	7,4
J Intermediación financiera	5,7	6,0	6,3	6,5	6,3	6,6
K Servicios inmobiliarios, empresariales y de alquiler	7,0	6,9	6,7	6,7	6,5	6,5
L Administración pública y Seguridad Social	5,8	5,6	5,4	5,4	5,4	5,2
M Enseñanza	7,7	7,5	7,4	7,2	7,1	7,0
N Servicios sociales y de salud	7,5	6,8	6,7	6,9	7,0	6,5
O Servicios comunitarios, sociales y personales	6,6	6,6	6,6	6,5	7,0	7,7
P Servicio doméstico	7,5	7,3	7,2	7,1	7,8	7,6

(continúa)

Cuadro 9.1.7. (continuación)

Categoría	2010	2011	2012	2013	2014	2015
	%					
Producto Bruto Geográfico	9,2	9,3	9,4	9,6	9,9	10,1
Sectores productores de bienes	10,6	10,8	11,0	11,4	11,5	12,1
A Agricultura, ganadería, caza y silvicultura	15,8	16,2	17,1	18,1	16,7	16,6
B Pesca	0,1	0,1	0,1	0,0	0,0	0,1
C Explotación de minas y canteras	0,2	0,2	0,2	0,2	0,2	0,2
D Industria manufacturera	11,1	11,2	11,6	11,5	12,4	13,2
E Electricidad, gas y agua	7,6	7,7	8,1	8,6	8,2	8,7
F Construcciones	10,3	9,7	9,3	10,0	9,9	10,3
Sectores productores de servicios	8,3	8,3	8,4	8,5	8,8	8,9
G Comercio	12,9	12,3	12,7	12,5	13,8	13,9
H Restaurantes y hoteles	4,1	4,2	4,3	4,5	4,7	4,7
I Transporte, almacenamiento y comunicaciones	7,7	8,2	8,5	9,0	9,2	9,5
J Intermediación financiera	6,5	6,8	6,6	6,8	7,5	7,5
K Servicios inmobiliarios, empresariales y de alquiler	6,2	6,3	6,4	6,5	6,6	6,5
L Administración pública y Seguridad Social	5,2	5,1	5,1	5,2	5,2	5,2
M Enseñanza	6,8	6,6	6,3	6,4	6,3	6,3
N Servicios sociales y de salud	6,5	6,8	7,1	7,3	7,2	6,9
O Servicios comunitarios, sociales y personales	8,5	8,6	8,4	8,4	8,5	8,6
P Servicio doméstico	7,9	6,9	6,5	6,5	7,3	6,4

(continúa)

Cuadro 9.1.7. (conclusión)

Categoría	2016	2017	2018 (*)	2019 (*)	2020 (*)	2021 (*)
	%					
Producto Bruto Geográfico	10,2	10,4	10,3	10,3	10,7	10,7
Sectores productores de bienes	12,3	12,9	12,5	12,6	12,9	12,8
A Agricultura, ganadería, caza y silvicultura	14,3	15,2	15,7	15,3	16,6	17,0
B Pesca	0,1	0,1	0,1	0,1	0,1	0,1
C Explotación de minas y canteras	0,2	0,2	0,2	0,2	0,2	0,2
D Industria manufacturera	14,4	15,0	14,2	14,5	14,6	14,5
E Electricidad, gas y agua	8,7	8,6	8,8	8,1	8,2	8,3
F Construcciones	11,5	12,1	12,2	12,0	11,5	10,2
Sectores productores de servicios	8,9	8,9	9,0	8,9	9,3	9,4
G Comercio	14,0	14,5	15,2	15,6	16,1	15,8
H Restaurantes y hoteles	4,6	4,8	5,1	5,1	7,9	6,1
I Transporte, almacenamiento y comunicaciones	9,4	9,0	8,7	8,6	8,9	8,6
J Intermediación financiera	8,0	7,6	7,9	7,8	8,0	8,1
K Servicios inmobiliarios, empresariales y de alquiler	6,4	6,3	6,2	6,0	6,3	6,1
L Administración pública y Seguridad Social	5,2	5,2	5,3	5,3	4,8	5,5
M Enseñanza	6,2	6,2	6,1	6,1	6,3	6,4
N Servicios sociales y de salud	7,1	7,1	7,1	7,1	5,9	8,4
O Servicios comunitarios, sociales y personales	8,6	8,5	8,7	8,8	10,7	9,8
P Servicio doméstico	6,6	7,0	6,5	6,0	6,4	7,0

Nota: (*) datos provisorios.

Fuente: Instituto Provincial de Estadística y Censos. Provincia de Santa Fe.