



Instituto Provincial  
de Estadística y Censos



# Mercado de trabajo

Encuesta Permanente de Hogares  
Provincia de Santa Fe

Cuarto trimestre 2021

## Índice

	Página
Introducción	4
1. Mercado de trabajo. Principales tasas. Cuarto trimestre de 2021	5
1.1. Cuarto trimestre de 2021	6
1.2. Comparación intertrimestral de las principales tasas	6
1.3. Comparación interanual de las principales tasas	7
1.4. Evolución de las principales tasas durante la EPH continua. Primer trimestre de 2003 - Cuarto trimestre 2021	8
2. Definiciones básicas	11
3. Cálculo de tasas	12
Cuadros	
1.1. Principales tasas del mercado de trabajo para el total de la población. Aglomerado Gran Rosario, aglomerado Gran Santa Fe y aglomerado San Nicolás-Villa Constitución. Cuarto trimestre de 2021	5
1.2. Población de referencia del área cubierta por la EPH (en miles). Aglomerado Gran Rosario, aglomerado Gran Santa Fe y aglomerado San Nicolás-Villa Constitución. Cuarto trimestre de 2021	5
1.3. Estimaciones de la tasa de desocupación abierta y de sus respectivos coeficientes de variación, intervalos del 90% de confianza. Aglomerado Gran Rosario, aglomerado Gran Santa Fe y aglomerado San Nicolás-Villa Constitución. Cuarto trimestre de 2021	5
Gráficos	
1. Tasa de actividad para el total de la población. Aglomerado Gran Rosario, aglomerado Gran Santa Fe y aglomerado San Nicolás-Villa Constitución. Primer trimestre de 2003 a Cuarto trimestre de 2021	7
2. Tasa de empleo para el total de la población. Aglomerado Gran Rosario, aglomerado Gran Santa Fe y aglomerado San Nicolás-Villa Constitución. Primer trimestre de 2003 a Cuarto trimestre de 2021	7
3. Tasa de desocupación para el total de la población. Aglomerado Gran Rosario, aglomerado Gran Santa Fe y aglomerado San Nicolás-Villa Constitución. Primer trimestre de 2003 a Cuarto trimestre de 2021	8
4. Tasa de ocupados demandantes de empleo para el total de la población. Aglomerado Gran Rosario, aglomerado Gran Santa Fe y aglomerado San Nicolás-Villa Constitución. Segundo trimestre de 2016 a Cuarto trimestre de 2021	8
5. Tasa de subocupación para el total de la población. Aglomerado Gran Rosario, aglomerado Gran Santa Fe y aglomerado San Nicolás-Villa Constitución. Segundo trimestre de 2016 a Cuarto trimestre de 2021	9
6. Tasa de subocupación demandante para el total de la población. Aglomerado Gran Rosario, aglomerado Gran Santa Fe y aglomerado San Nicolás-Villa Constitución. Primer trimestre de 2003 a Cuarto trimestre de 2021	9
7. Tasa de subocupación no demandante para el total de la población. Aglomerado Gran Rosario, aglomerado Gran Santa Fe y aglomerado San Nicolás-Villa Constitución. Primer trimestre de 2003 a Cuarto trimestre de 2021	10
<b>Signos convencionales:</b>	
* Dato provisorio	
- Dato igual a cero	
-- Dato ínfimo, menos de la mitad del último dígito mostrado	
--- Dato no disponible a la fecha de presentación de los resultados	
e Dato estimado	
s Secreto estadístico	
/// Dato que no corresponde presentar debido a la naturaleza de las cosas o del cálculo	

Santa Fe, marzo de 2022

### Responsables

Lic. Claudia Lorena Herzfeld  
María Josefina Alvarez

### Diseño y Diagramación

DG Angelina Araiz  
LDCV Lucía Fenoglio

**Gobernador de la Provincia de Santa Fe**  
CPN Omar Perotti

**Ministro de Economía**  
CPN Walter A. Agosto

**Secretario de Hacienda**  
Lic. Germán R. Rollandi

**Secretario de Finanzas e Ingresos Públicos**  
CPN Jorge H. Simón









**Director Provincial de Estadística y Censos**  
Dr. Gabriel D. Frontons



## Mercado de trabajo. Provincia de Santa Fe

Cuarto trimestre 2021

Principales indicadores

	Aglomerado Gran Santa Fe	Aglomerado Gran Rosario	Aglomerado San Nicolás - Villa Constitución
Actividad	 45,4%	 49,5%	 41,3%
Empleo	 42,6%	 46,1%	 38,2%
Desocupación	 6,3%	 7,0%	 7,4%

Fuente: INDEC- IPEC. Encuesta Permanente de Hogares.



## Encuesta Permanente de Hogares: Mercado de trabajo. Tasas e indicadores socioeconómicos de los aglomerados de la provincia de Santa Fe Cuarto trimestre de 2021

### Introducción

La Encuesta Permanente de Hogares (EPH) es un programa nacional de producción sistemática y permanente de indicadores sociales que lleva a cabo el Instituto Nacional de Estadística y Censos (INDEC) conjuntamente con, el Instituto Provincial de Estadística y Censos (IPEC) de la provincia de Santa Fe y las direcciones provinciales de estadística. Tiene por objeto relevar las características sociodemográficas y socioeconómicas de la población. En su modalidad original se ha aplicado en la Argentina desde 1973 a través de la medición puntual de dos ondas anuales (mayo y octubre). A partir de 2003, la EPH pasó a ser un relevamiento continuo que produce datos con frecuencia trimestral.

En este informe se presentan tanto los resultados obtenidos por el relevamiento de la EPH para el cuarto trimestre de 2021 como el comportamiento de corto y largo plazo del mercado de trabajo en los tres aglomerados urbanos de la provincia de Santa Fe: aglomerado Gran Rosario, aglomerado Gran Santa Fe y aglomerado San Nicolás-Villa Constitución<sup>1</sup>. Para lo cual, se articula de la siguiente manera, en primer lugar se presentan los resultados de las principales tasas del mercado de trabajo para el cuarto trimestre de 2021 y luego se analizan la variación trimestral e interanual de dichas tasas. Para finalizar con la presentación gráfica de la evolución de las mismas, durante el período de la EPH continua (primer trimestre de 2003 - cuarto trimestre 2021).

En el portal del Instituto <http://www.estadisticasantafe.gob.ar/contenido/mercado-de-trabajo/> podrá descargar en formato Excel la Serie histórica de las Principales tasas del mercado de trabajo. Aglomerados de la provincia de Santa Fe. 1º trimestre 2003 a 4º trimestre 2021.

---

1) El Aglomerado San Nicolás-Villa Constitución no pertenece en su totalidad a la provincia de Santa Fe, puesto que además de la localidad de Villa Constitución, se conforma por la ciudad de San Nicolás que forma parte de la provincia de Buenos Aires.



## 1. Mercado de trabajo. Principales tasas

### 1.1. Cuarto trimestre de 2021

**Cuadro 1.1.** Principales tasas del mercado de trabajo para el total de la población. Aglomerado Gran Rosario, aglomerado Gran Santa Fe y aglomerado San Nicolás-Villa Constitución. Cuarto trimestre de 2021

Área geográfica	Tasas generales de						
	Actividad	Empleo	Desocupación	Ocupados demandantes de empleo	Subocupación	Subocupación demandante	Subocupación no demandante
Gran Rosario (1)	49,5	46,1	7,0	13,6	12,0	8,2	3,7*
Gran Santa Fe (1)	45,4	42,6	6,3*	10,3	11,4	7,8	3,6*
San Nicolás-Villa Constitución (2)(3)	41,3	38,2	7,4	6,3*	6,0*	4,3*	1,7**

Fuente: INDEC-IPEC. Encuesta Permanente de Hogares.

**Cuadro 1.2.** Población de referencia del área cubierta por la EPH (en miles). Aglomerado Gran Rosario, aglomerado Gran Santa Fe y aglomerado San Nicolás-Villa Constitución. Cuarto trimestre de 2021

Área geográfica	Población (en miles)					
	Total	Económicamente activa	Ocupada	Desocupada	Ocupada demandante de empleo	Subocupada
Gran Rosario (1)	1.333	660	614	46	90	79
Gran Santa Fe (1)	540	245	230	15	25	28
San Nicolás-Villa Constitución (2)(3)	196	81	75	6	5	5

Fuente: INDEC-IPEC. Encuesta Permanente de Hogares.

**Cuadro 1.3.** Estimaciones de la tasa de desocupación abierta y de sus respectivos coeficientes de variación, intervalos del 90% de confianza. Aglomerado Gran Rosario, aglomerado Gran Santa Fe y aglomerado San Nicolás-Villa Constitución. Cuarto trimestre de 2021

Área geográfica	Tasa de desocupación	Coeficiente de variación	Intervalo de confianza	
			Límite inferior	Límite superior
Gran Rosario (1)	7,0	12,8	5,5	8,5
Gran Santa Fe (1)	6,3	17,6	4,5	8,1
San Nicolás-Villa Constitución (2)(3)	7,4	14,8	5,6	9,2

Fuente: INDEC-IPEC. Encuesta Permanente de Hogares.

**Nota:** \* Estimación con un coeficiente de variación asociado entre el 16% y el 25%, por lo cual debería ser considerado con cuidado, ya que la precisión es baja.

\*\* Estimación con un coeficiente de variación asociado mayor al 25%, por lo cual debería ser considerado como no confiable.

(1) Aglomerados de 500.000 y más habitantes.

(2) Aglomerados de menos de 500.000 habitantes.

(3) A partir del primer trimestre de 2019, se incorporan a la medición las áreas faltantes en el aglomerado San Nicolás-Villa Constitución. Por lo tanto, las poblaciones de referencia no son estrictamente comparables con los trimestres anteriores.

Para más información ver [https://www.indec.gob.ar/ftp/cuadros/sociedad/EPH\\_notas\\_metodologica\\_1\\_trim\\_2019.pdf](https://www.indec.gob.ar/ftp/cuadros/sociedad/EPH_notas_metodologica_1_trim_2019.pdf)



## 1.2. Comparación intertrimestral de las principales tasas

### Aglomerado Gran Rosario

En el aglomerado Gran Rosario, se verifica respecto al trimestre anterior una leve disminución en las tasas de desocupación y actividad, de 0,8 puntos porcentuales (p.p) y 0,4 p.p respectivamente. Mientras la tasa de subocupación registró un incremento de 1,6 p.p. Por su parte, la tasa de empleo y de ocupados demandantes de empleo se mantienen prácticamente constantes.

### Aglomerado Gran Santa Fe

En el aglomerado Gran Santa Fe, entre el tercer trimestre de 2021 y el cuarto trimestre de 2021, se observan caídas en la totalidad de sus principales indicadores del mercado de trabajo. De esta forma se registran disminuciones de: 2,3 p.p. en la tasa de desocupación; 2,3 p.p. en la tasa de subocupación; 1,6 p.p. en la tasa de actividad; 1 p.p. en la tasa de ocupados demandantes de empleo y 0,4 p.p. en la tasa de empleo.

### San Nicolás-Villa Constitución

Finalmente, en el aglomerado biprovincial San Nicolás – Villa Constitución se registraron caídas trimestrales en las tasas de actividad, de empleo y de subocupación, de 1,3 p.p.; 1,6 p.p. y 2 p.p. respectivamente. Mientras que en la tasa de desocupación se verifica una variación positiva de 0,9 p.p. y la de ocupados demandantes de empleo se mantuvo prácticamente constante.

## 1.3. Comparación interanual de las principales tasas

### Aglomerado Gran Rosario

En términos interanuales, se verifica una mejora en los indicadores del mercado laboral en el aglomerado Gran Rosario, registrándose un incremento de 2,8 p.p y 5,8 p.p en las tasas de actividad y de empleo, respectivamente. A su vez, se observa una reducción de la tasa de desocupación, respecto al mismo periodo del año anterior, de 6,6 p.p y de 0,8 p.p en la tasa de ocupados demandantes de empleo. Mientras que la tasa de subocupación se mantiene prácticamente constante.

### Aglomerado Gran Santa Fe

Interanualmente, en el aglomerado Gran Santa Fe, también se observa una mejora en los indicadores del mercado laboral, expresado en una caída en la tasa de desocupación de 1,5 p.p. y de la tasa de subocupación de 0,6 p.p., acompañado de un alza de 1,2 p.p en la tasa de empleo, una leve variación de 0,5 p.p. en la tasa de actividad y un crecimiento de 1,4 p.p. en la tasa de ocupados demandantes de empleo.

### San Nicolás-Villa Constitución

En el aglomerado San Nicolás – Villa Constitución, se observa la misma situación que en los aglomerados anteriores. Registrándose caídas en las tasas de desocupación, subocupación y ocupados demandantes de empleo de 2,1 p.p, 2,5 p.p y 1,6 p.p respectivamente. Mientras que la tasa de actividad se mantuvo prácticamente constante y la tasa de empleo se elevó un 1,0 p.p con respecto al mismo periodo del año anterior.



## 1.4. Evolución de las principales tasas durante la EPH continua. Primer trimestre de 2003- cuarto trimestre 2021

**Gráfico 1.** Tasa de actividad para el total de la población. Aglomerado Gran Rosario, aglomerado Gran Santa Fe y aglomerado San Nicolás-Villa Constitución. Primer trimestre de 2003 a cuarto trimestre de 2021

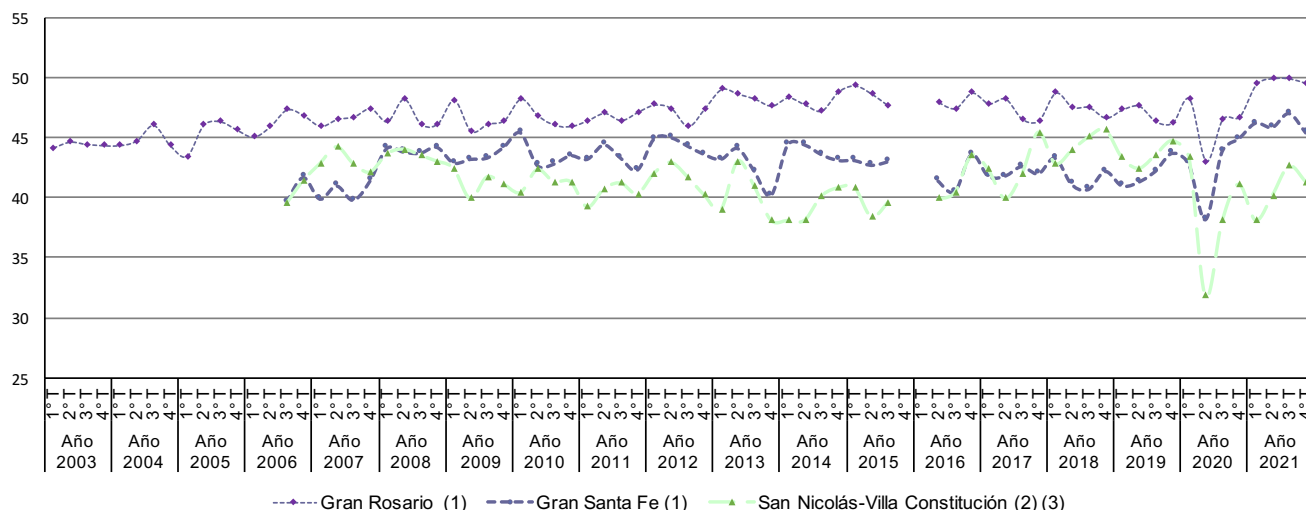

Fuente: INDEC-IPEC. Encuesta Permanente de Hogares.

**Gráfico 2.** Tasa de empleo para el total de la población. Aglomerado Gran Rosario, aglomerado Gran Santa Fe y aglomerado San Nicolás-Villa Constitución. Primer trimestre de 2003 a cuarto trimestre de 2021

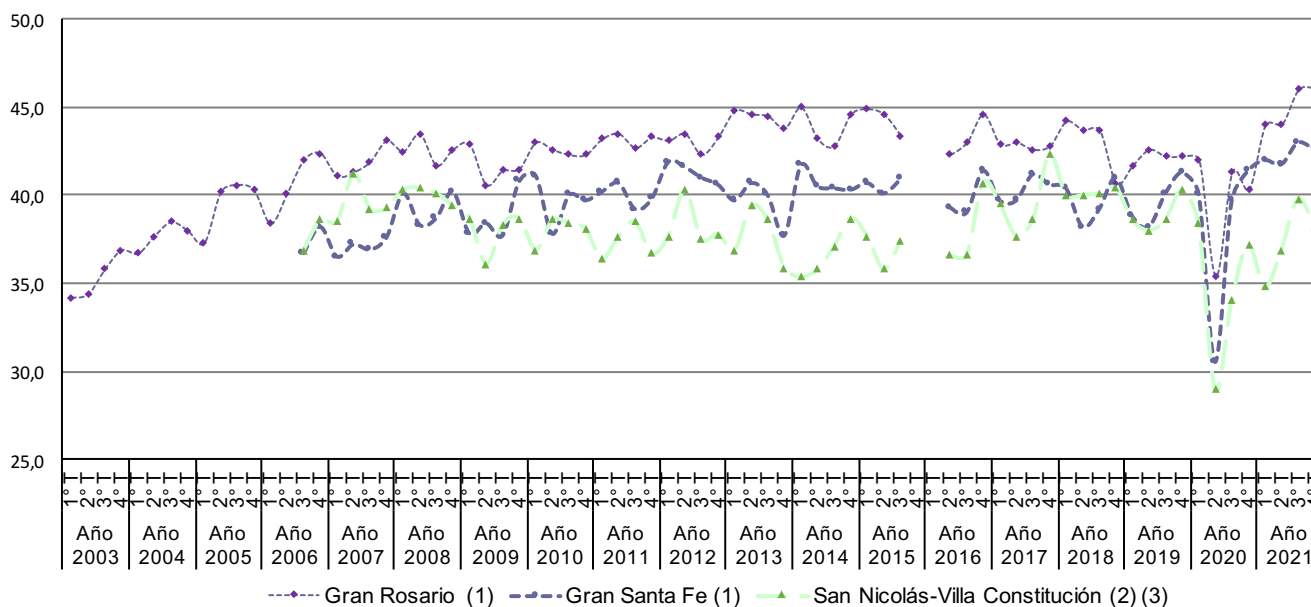

Fuente: INDEC-IPEC. Encuesta Permanente de Hogares.

**Nota:** No se incluyen datos del 4º trimestre de 2015 y el 1º trimestre del 2016, conforme a la emergencia estadística establecida por los Decretos 181/15 y 55/16.

(1) Aglomerados de 500.000 y más habitantes.

(2) Aglomerados de menos de 500.000 habitantes.

(3) A partir del primer trimestre de 2019, se incorporan a la medición las áreas faltantes en el aglomerado San Nicolás-Villa Constitución. Por lo tanto, las poblaciones de referencias no son estrictamente comparables con los trimestres anteriores.

Para más información ver [https://www.indec.gov.ar/ftp/cuadros/sociedad/EPH\\_nota\\_metodologica\\_1\\_trim\\_2019.pdf](https://www.indec.gov.ar/ftp/cuadros/sociedad/EPH_nota_metodologica_1_trim_2019.pdf)



**Gráfico 3.** Tasa de desocupación para el total de la población. Aglomerado Gran Rosario, aglomerado Gran Santa Fe y aglomerado San Nicolás-Villa Constitución. Primer trimestre de 2003 a cuarto trimestre de 2021

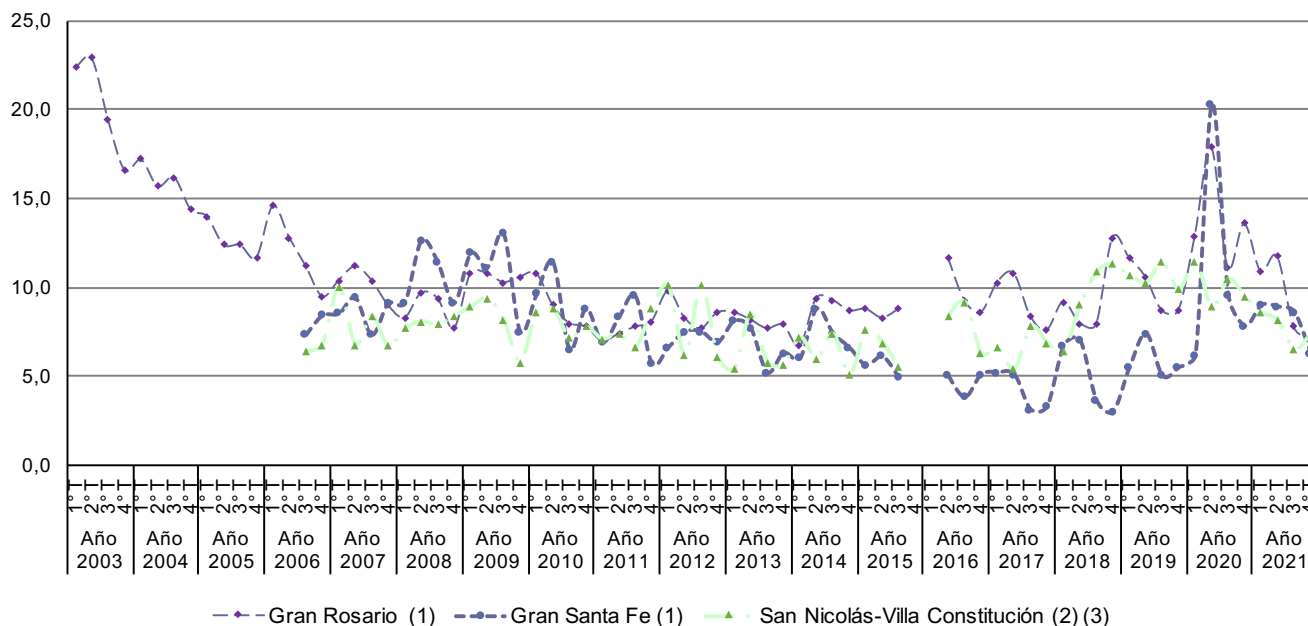

Fuente: INDEC-IPEC. Encuesta Permanente de Hogares.

**Gráfico 4.** Tasa de ocupados demandantes de empleo para el total de la población. Aglomerados Gran Rosario, Gran Santa Fe y San Nicolás-Villa Constitución. Segundo trimestre de 2016 a cuarto trimestre de 2021

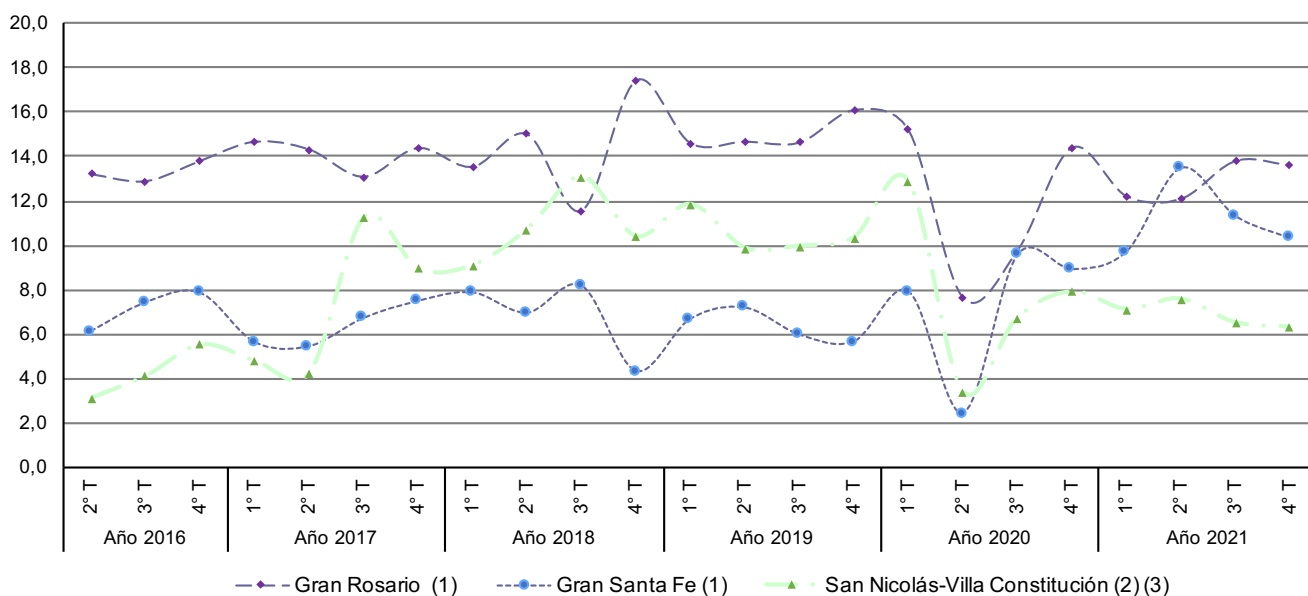

Fuente: INDEC-IPEC. Encuesta Permanente de Hogares.

**Nota:** No se incluyen datos del 4º trimestre de 2015 y el 1º trimestre del 2016, conforme a la emergencia estadística establecida por los Decretos 181/15 y 55/16.

(1) Aglomerados de 500.000 y más habitantes.

(2) Aglomerados de menos de 500.000 habitantes.

(3) A partir del primer trimestre de 2019, se incorporan a la medición las áreas faltantes en el aglomerado San Nicolás-Villa Constitución. Por lo tanto, las poblaciones de referencia no son estrictamente comparables con los trimestres anteriores.

Para más información ver [https://www.indec.gov.ar/ftp/cuadros/sociedad/EPH\\_notas\\_metodologica\\_1\\_trim\\_2019.pdf](https://www.indec.gov.ar/ftp/cuadros/sociedad/EPH_notas_metodologica_1_trim_2019.pdf)





**Gráfico 5.** Tasa de subocupación para el total de la población. Aglomerados Gran Rosario, Gran Santa Fe y San Nicolás-Villa Constitución. Segundo trimestre de 2016 a cuarto trimestre de 2021

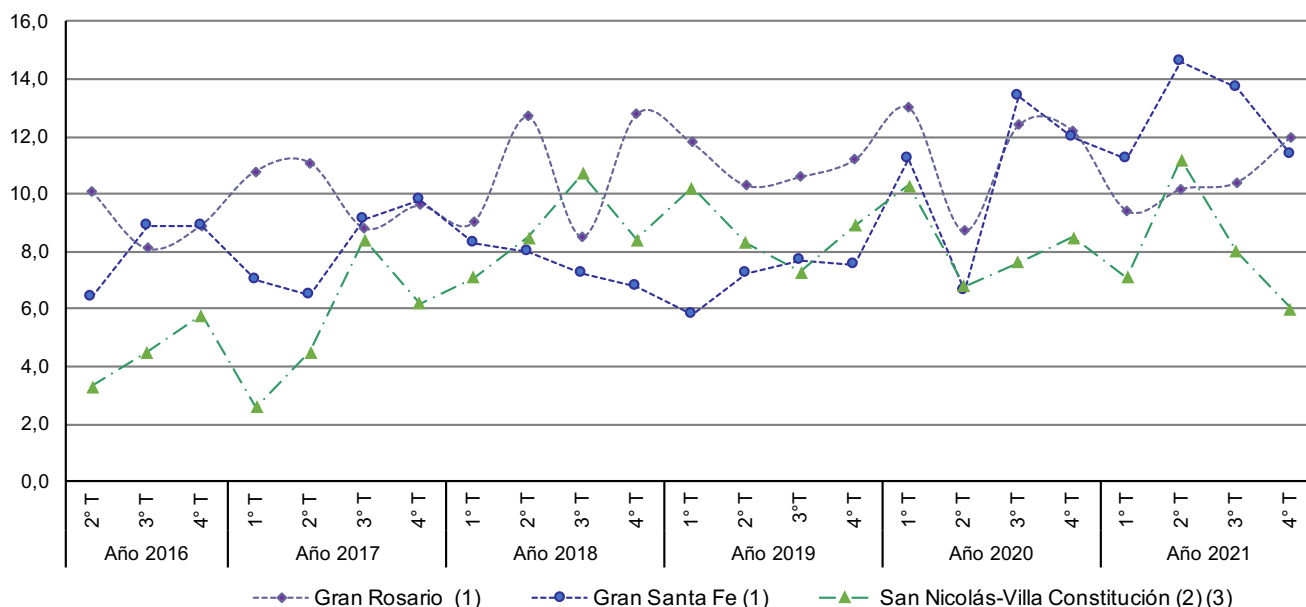

Fuente: INDEC-IPEC. Encuesta Permanente de Hogares.

**Gráfico 6.** Tasa de subocupación demandante para el total de la población. Aglomerado Gran Rosario, aglomerado Gran Santa Fe y aglomerado San Nicolás-Villa Constitución. Primer trimestre de 2003 a cuarto trimestre de 2021

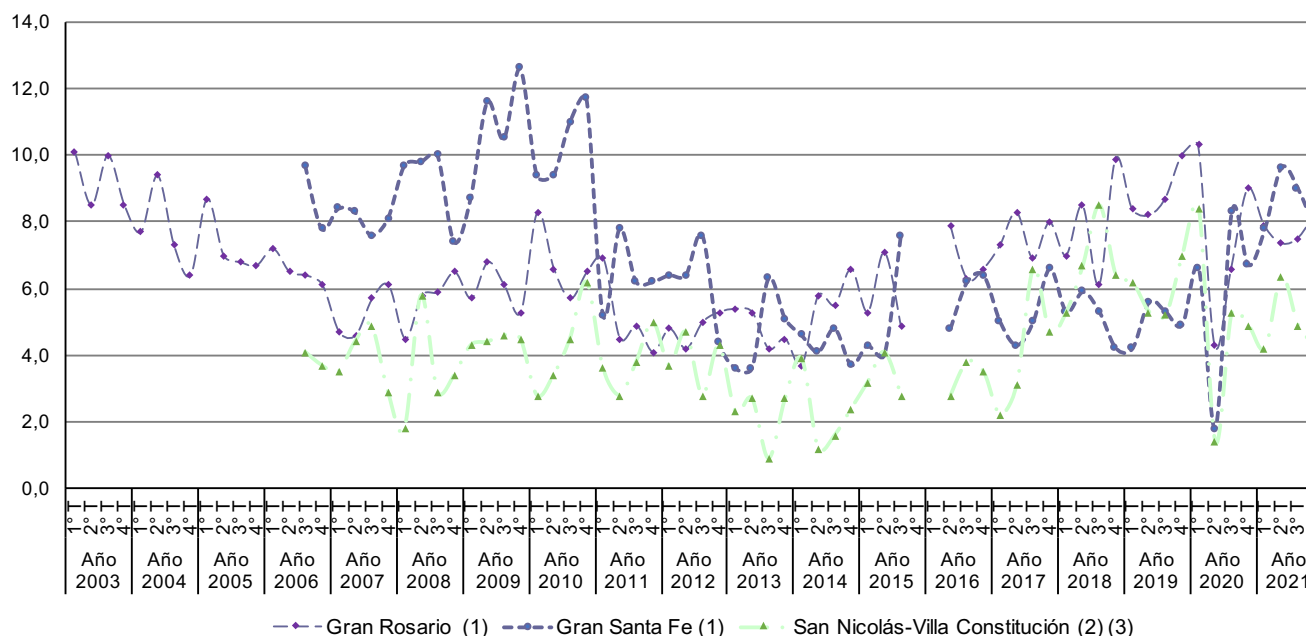

Fuente: INDEC-IPEC. Encuesta Permanente de Hogares.

**Nota:** No se incluyen datos del 4º trimestre de 2015 y el 1º trimestre del 2016, conforme a la emergencia estadística establecida por los Decretos 181/15 y 55/16.

(1) Aglomerados de 500.000 y más habitantes.

(2) Aglomerados de menos de 500.000 habitantes.

(3) A partir del primer trimestre de 2019, se incorporan a la medición las áreas faltantes en el aglomerado San Nicolás-Villa Constitución. Por lo tanto, las poblaciones de referencia no son estrictamente comparables con los trimestres anteriores.

Para más información ver [https://www.indec.gov.ar/ftp/cuadros/sociedad/EPH\\_notas\\_metodologica\\_1\\_trim\\_2019.pdf](https://www.indec.gov.ar/ftp/cuadros/sociedad/EPH_notas_metodologica_1_trim_2019.pdf)



**Gráfico 7.** Tasa de subocupación no demandante para el total de la población. Aglomerado Gran Rosario, aglomerado Gran Santa Fe y aglomerado San Nicolás-Villa Constitución. Primer trimestre de 2003 a cuarto trimestre de 2021

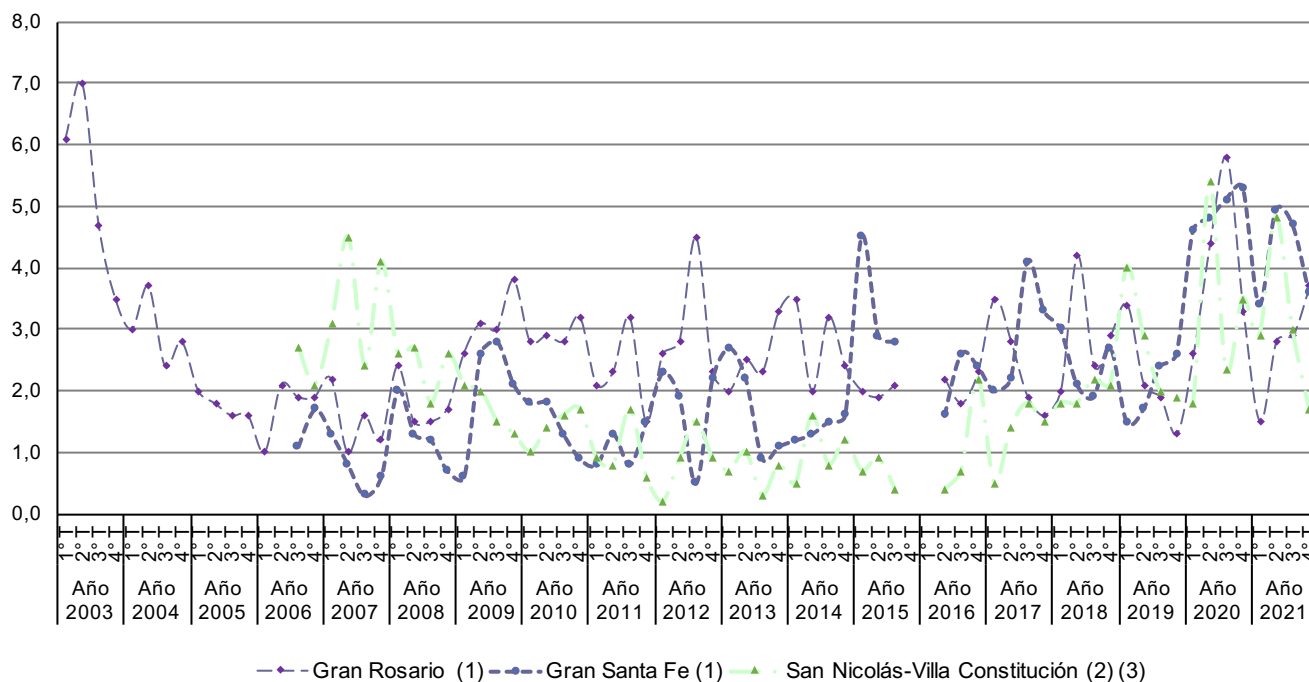

Fuente: INDEC-IPEC. Encuesta Permanente de Hogares.

**Nota:** No se incluyen datos del 4º trimestre de 2015 y el 1º trimestre del 2016, conforme a la emergencia estadística establecida por los Decretos 181/15 y 55/16.

(1) Aglomerados de 500.000 y más habitantes.

(2) Aglomerados de menos de 500.000 habitantes.

(3) A partir del primer trimestre de 2019, se incorporan a la medición las áreas faltantes en el aglomerado San Nicolás-Villa Constitución.

Por lo tanto, las poblaciones de referencia no son estrictamente comparables con los trimestres anteriores.

Para más información ver [https://www.indec.gov.ar/ftp/cuadros/sociedad/EPH\\_nota\\_metodologica\\_1\\_trim\\_2019.pdf](https://www.indec.gov.ar/ftp/cuadros/sociedad/EPH_nota_metodologica_1_trim_2019.pdf)



## 2. Definiciones básicas

**Aglomerado:** el Censo define el concepto de “localidad compuesta” o “aglomerado”. Se trata de aquellas localidades que atraviesan límites de provincias, departamentos o partidos. Los aglomerados de la EPH abarcan como mínimo a la localidad en el sentido censal. Dado que el marco de referencia son los censos de población, la EPH respeta su delimitación de localidad, pero introduce un criterio adicional para la definición del área a estudiar considerando, además del concepto geográfico de localidad, el concepto de mercado de trabajo:

En las encuestas de fuerza de trabajo dos localidades distintas, pero próximas y que conforman en realidad un único mercado de trabajo, son tomadas como un único aglomerado<sup>2</sup>.

**Aglomerado Gran Rosario:** está conformado por las localidades de: Funes, Granadero Baigorria, Pérez, Rosario, Soldini, Villa Gobernador Gálvez, Roldán, Capitán Bermúdez, Fray Luis Beltrán, Puerto General San Martín y San Lorenzo.

**Aglomerado Gran Santa Fe:** está conformado por las localidades de: Santa Fe, Santo Tomé, Recreo, San José del Rincón, Arroyo Leyes y Sauce Viejo.

**Aglomerado San Nicolás-Villa Constitución:** está conformado por las localidades de: San Nicolás y Villa Constitución.

**Población económicamente activa:** la integran las personas que tienen una ocupación o que sin tenerla la están buscando activamente. Está compuesta por la población ocupada más la población desocupada.

**Población ocupada:** conjunto de personas que tienen por lo menos una ocupación, es decir que en la semana de referencia ha trabajado como mínimo una hora (en una actividad económica). El criterio de una hora trabajada, además de preservar la comparabilidad con otros países, permite captar las múltiples ocupaciones informales y/o de baja intensidad que realiza la población. Para poder discriminar dentro del nivel de empleo qué parte corresponde al empleo de baja intensidad, pueden restarse del empleo total aquellos que trabajan menos de cierta cantidad de horas (por ejemplo, los subocupados). La información recogida permite realizar distintos recortes según la necesidad de información de que se trate, así como caracterizar ese tipo de empleos.

**Población desocupada:** se refiere a personas que, no teniendo ocupación, están buscando activamente trabajo. Corresponde a la desocupación abierta. Este concepto no incluye otras formas de precariedad laboral tales como personas que realizan trabajos transitorios mientras buscan activamente una ocupación, aquellas que trabajan jornadas involuntariamente por debajo de lo normal, los desocupados que han suspendido la búsqueda por falta de oportunidades visibles de empleo, los ocupados en puestos por debajo de la remuneración mínima o en puestos por debajo de su calificación, etcétera. Estas modalidades son también relevadas por la EPH, como indicadores separados.

**Población ocupada demandante de empleo:** se refiere a la población ocupada que busca activamente otra ocupación.

**Población ocupada no demandante disponible:** se refiere a la población ocupada que no busca activamente otra ocupación, pero está disponible para trabajar más horas.

**Población subocupada:** se refiere a la subocupación por insuficiencia de horas, visible u horaria, y comprende a los ocupados que trabajan menos de 35 horas semanales por causas involuntarias y están dispuestos a trabajar más horas.

**Población sobreocupada:** población ocupada que trabaja más de 45 horas semanales.

**Población subocupada demandante:** se refiere a la población subocupada (por causas involuntarias y dispuestos a trabajar más horas) que además busca activamente otra ocupación.

**Población subocupada no demandante:** se refiere a la población subocupada (por causas involuntarias y dispuestos a trabajar más horas) que no está en la búsqueda activa de otra ocupación.

**Población inactiva:** conjunto de personas que no tienen trabajo ni lo buscan activamente. Puede subdividirse en inactivos marginales e inactivos típicos, según estén dispuestos o no a trabajar.

**Población asalariada sin descuento jubilatorio:** refiere a la población ocupada asalariada que no tiene descuento jubilatorio como atributo del puesto de trabajo.

2) INDEC (2007). Encuesta Permanente de Hogares Actualización del diseño de sus muestras 1974-2003. ([https://www.indec.gob.ar/ftp/cuadros/menusuperior/eph/EPH\\_consideraciones\\_metodologicas\\_2t20.pdf](https://www.indec.gob.ar/ftp/cuadros/menusuperior/eph/EPH_consideraciones_metodologicas_2t20.pdf))



### 3. Cálculo de tasas

**Tasa general:** es una relación entre un grupo de población que tiene una determinada característica sobre el conjunto de población que puede tenerla.

**Tasa específica:** es aquella para la cual esta relación se establece entre un subconjunto particular de esa población. Por ejemplo: tasa de actividad de varones, tasa de empleo hasta 29 años, etcétera.

**Tasa de actividad:** calculada como porcentaje entre la población económicamente activa y la población total de referencia.

**Tasa de empleo:** calculada como porcentaje entre la población ocupada y la población total de referencia.

Tasa de desocupación: calculada como porcentaje entre la población desocupada y la población económicamente activa.

**Tasa de demandantes de empleo:** calculada como porcentaje entre la población de demandantes de empleo y la población económicamente activa.

**Tasa de ocupados demandantes de empleo:** calculada como porcentaje entre la población de ocupados demandantes de empleo y la población económicamente activa.

**Tasa de subocupación horaria:** calculada como porcentaje entre la población subocupada y la población económicamente activa.

**Tasa de sobreocupación horaria:** calculada como porcentaje entre la población sobreocupada y la población económicamente activa.

**Tasa de subocupación demandante:** calculada como porcentaje entre la población de subocupados demandantes y la población económicamente activa.

**Tasa de subocupación no demandante:** calculada como porcentaje entre la población de subocupados no demandantes y la población económicamente activa.

**Promedio:** suma de los valores de la variable para todas las unidades en el universo de referencia, dividida el total de unidades en el universo de referencia.

**Composición interna:** representación proporcional que permite comparar el valor relativo que cada categoría de una variable aporta al valor total de una tasa.